EL DIARIO PALENTINO

EL DIA DE PALENCIA

Nº REFUNDIDO 7.612

Fundado en 1892 y 1899

TELEFONOS
3953 REDACCION
1526 IMPRENTA
2006 ADMINISTRACIÓN

Depósito Legal P—2—1958

DIRECCIONES
DIRECCIÓN Y TALLERES: APARTADO DE CORREOS, 17
MAYOR, 99

JUEVES 4 NOVIEMBRE 1965

EDICION SIETE TARDE
2,00 ptas.

ES DETENIDO EL AUTOR DEL ROBO DEL BANCO CASTELLANO DE VALLADOLID

PRONOSTICO EN PARIS:

De Gaulle dirá sí esta noche

EL PRESIDENTE FRANCES VA A CUMPLIR 75 AÑOS DENTRO DE DIECIOCHO DIAS

EL 5 DE DICIEMBRE, LAS ELECCIONES

París, 4.—El presidente De Gaulle dará la respuesta a si se presentará o no a la reelección, el 5 de diciembre, en alocución a través de la televisión, esta noche a las 20,00 (hora española).

Proyecta responder a la interrogante, en un programa de diez minutos, con motivo de la festividad de San Carlos.

Los observadores señalan que precisamente porque la alocución es corta —limitada a diez minutos— la respuesta será afirmativa.

El presidente De Gaulle cumplirá 75 años de edad dentro de 18 días.—Efe.

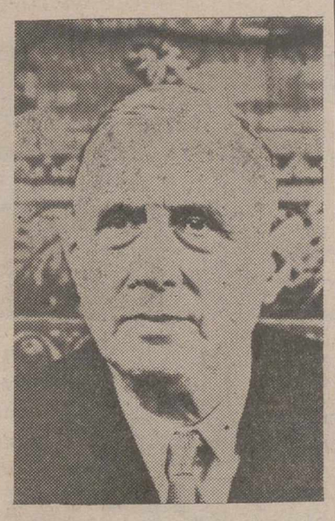

DE GAULLE

PUNTO DE VISTA

DE GAULLE: TERMINA EL "SUSPENSE"

(Por R. Castillo Meseguer, de la Redacción de Efe).

Los franceses sabrán hoy a quien elegir en las elecciones presidenciales del 5 de diciembre: con una técnica maestra de «Public Relations», el general De Gaulle desvelará su propia incógnita y anunciará al pueblo francés y al mundo entero su decisión de presentarse o no presentarse para la renovación de su mandato presidencial.

Es indudable que la reforma de la Constitución ha modificado el sistema de elección del presidente de la República —por vez primera, será por sufragio universal y directo— estaba lógicamente ordenada a la reelección del presidente De Gaulle. El general es hombre de masas y una votación masiva en su favor equivaldría a un referendum popular sobre su política, a un cheque en blanco contra eventuales maniobras o presiones de los políticos profesionales. A De Gaulle le importa más la confianza del pueblo que el respaldo que puedan darle los votos cualificados de unas minorías más o menos representativas.

Pero la reserva con que el general ha mantenido su decisión y las máximas precauciones adoptadas para que la misma no trascienda ni siquiera unos instantes antes de que la anuncie personalmente a través de los micrófonos y las pantallas de la Radio-Televisión francesa, inclina a algunos a pensar en la posibilidad de un «golpe de teatro». ¿Renunciará De Gaulle a un nuevo mandato? Esto inquieta a algunos, estimula a otros y preocupa a todos.

Nada es previsible cuando el presidente ha guardado tan celosamente su secreto. De Gaulle cumplirá en breve setenta y cinco años, aunque su salud se mantiene firme y, al parecer, no sufre ninguna enfermedad especial desde que fue sometido a una operación de próstata hace dos años. Pero, ¿resistirá perfectamente otros siete años de presidente?

Se habla de Georges Pompidou, como alternativa de De Gaulle. Evidentemente, el hábil banquero que preside el Consejo de Ministros francés no suscita entre las masas —y esto cuenta a la hora de los votos— la emoción que motiva la estirada figura del general. El gaullismo sin De Gaulle difícilmente se sostendrá: de forma inevitable irá acomodándose a los esquemas tradicionales de los partidos franceses y ello, puede suponer ir a la larga a su desintegración.

Lo esencial de la V República francesa es haber incorporado a la política un nuevo estilo, basado precisamente en la recia personalidad del hombre que constituye un símbolo —el general Charles De Gaulle.

¿Podría, efectivamente, un presidente gaullista mantener, después de De Gaulle, las posiciones adoptadas por Francia en el plano exterior? La firmeza, casi arrogante, con que el general se ha propuesto ordenar el mundo, especialmente a Europa; el boicot al Mercado Común; la decisión de seguir adelante por el camino de la independencia nuclear; la fricción con Estados Unidos y otras muchas actitudes que Francia sustenta en los momentos actuales difícilmente podrían ser mantenidas por cualquier político de primera fila del partido gaullista. La U. N. R. de De Gaulle cuenta con un asentimiento popular, impresindible para sus arriesgadas posiciones, que es poco probable consiga otro presidente.

Esto ha de contar, indudablemente, a la hora de la gran decisión del

(Continúa en quinta página)

LA REINA ANA MARIA Y SU HIJITA, EN DINAMARCA

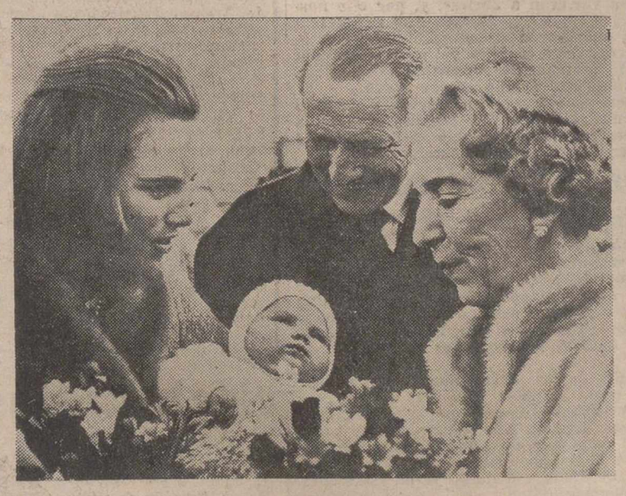

La reina Ana María de Grecia ha llegado a Dinamarca para realizar una visita privada a sus padres. Con ella ha llevado a su pequeña hijita Alexia, heredera del trono griego. Vivirá en el castillo de Fredensborg, donde esperará al rey Constantino para acompañarle en su visita a Inglaterra. En la foto vemos a la reina Ana María mostrando su hijita a sus padres, el rey Federico y la reina Ingrid de Dinamarca.

(Foto FIEL)

Un satélite francés estará en órbita antes de las elecciones

FRANCIA *aspira al tercer puesto (detrás de Rusia y Estados Unidos) en la carrera del espacio*

París, 4.—Francia espera colocar en órbita un satélite para fines del año en curso y ocupar así, con la hazaña, el tercer lugar en la carrera del espacio, detrás de Rusia y Estados Unidos, ha sido revelado en círculos autorizados.

El satélite será lanzado mediante el empleo del proyectil-cohete «Diamante», de fabricación francesa, desde el polígono de Hammaguir, en el desierto del Sahara.

Se tiene entendido que se proyecta el lanzamiento para antes de las elecciones presidenciales, fijadas para el 5 de diciembre.

Días más tarde, los Estados Unidos cooperarán con Francia en el lanzamiento de un segundo satélite francés, propulsado por un proyectil-cohete americano. En esta ocasión, el lanzamiento se verificará desde la base de Bandenberb, en California.

El primer satélite, conocido por el «A-1» tendrá una carga de 45 kilos de peso. Se pretende con su lanzamiento probar la técnica francesa.—Efe.

Delegaciones survietnamitas irán a ESTADOS UNIDOS

Para contrarrestar las manifestaciones en contra de la ayuda norteamericana al VIETNAM

Saigón, 4. — El jefe del Gobierno survietnamita Nguyen Cao Ky ha declarado hoy que proyecta enviar delegaciones a los Estados Unidos para contrarrestar las manifestaciones en contra de la ayuda norteamericana al Vietnam.

Esta declaración de Ky fue hecha a los periodistas por el jefe del Gobierno survietnamita durante un almuerzo con los representantes de la Prensa.

Los periodistas pidieron a Ky que comentara el suicidio de un pacifista, un cuáquero, que se ha prendido fuego frente al despacho del secretario de Defensa, Robert S. MacNamara en el Pentágono.

«Considero que ha sido un acto de locura», dijo el jefe del Gobierno survietnamita.—Efe.

EMBOSCADA AL VIETCONG

Pleiku (Vietnam), 4. — Una pequeña patrulla americana cogió en una emboscada a una columna del Vietcong, formada por unos cien hombres —tres veces superior en número a la patrulla americana—, en las proximidades del campamento de las fuerzas especiales estadounidenses en Plei Me. Con este motivo se originó una batalla de siete horas de duración en la que la patrulla rechazó los contra-ataques de los guerrilleros.

Se ignora el número de bajas tenidas por la patrulla, pero los transportes militares estadounidenses comenzaron esta madrugada a llevar a Plei Ku muertos y heridos.—Efe.

OTRA EQUIVOCACION

Saigón, 4. — Un avión B-57, de las Fuerzas Aéreas norteamericanas ha bombardeado por equivocación a un grupo de soldados surcoreanos estacionados en el Vietnam del Sur, causando la muerte a uno de ellos e hiriendo a otros cuatro.

La aviación norteamericana en su misión de apoyo a las fuerzas surcoreanas ha vuelto a cometer esta equivocación en un lugar situado a unos 34 kilómetros al Sur de la bahía de Cam Rranh a unos kilómetros al Noroeste de Fan Rang.—Efe.

MUERE UN CORRESPONSAL FEMENINO DE GUERRA

Da Nang, 4. — Ha muerto al pisar una mina de tierra colocada por elementos del Vietcong, la corresponsal de Prensa norteamericana Dicke Chapelle.

La señora Chapelle contaba 47 años de edad y acompañaba a un grupo de infantes de Marina norteamericano en una operación realizada al Sur de Da Nang.—Efe.

UN ORDENANZA DE LA ENTIDAD QUE SE LLEVO EL DIA 1 DE AGOSTO DE 1964 CINCO MILLONES DE PESETAS

Al parecer tenía un cómplice

Valladolid, 4. — Fue detenido, esta madrugada, Mariano González Cabezón, ordenanza del Banco Castellano, autor, con otro, al parecer, del robo de cinco millones de pesetas, cometido en la citada entidad bancaria entre los días 1 y 2 de agosto de 1964.

Convicto y confeso, se encuentra en la Comisaría de Policía y, sometido a interrogatorio, para aclarar los hechos y determinar el lugar o lugares donde escondió el dinero robado.

Según parece, tiene un cómplice, pero todavía no se conoce la identidad de éste.

Hasta el momento, la Policía ha podido hallar alrededor de dos millones de pesetas. En las primeras horas de la mañana, el jefe superior de Policía y comisarios de la Brigada de Investigación Criminal, se trasladaron a la llamada «Cuesta del Tomillo», en las afueras de la capital, donde el autor del hecho ha indicado que enterró otros dos millones de pesetas.

Como se recordará, por la importancia del suceso, el robo se cometió dentro de la cámara blindada del Banco, que apareció sin la menor señal de violencia. El autor o autores, tuvieron necesidad de usar la clave y llaves que, en número de tres, son necesarias para entrar en dicha cámara.

El dinero se encontraba depositado dentro de una caja fuerte, que apareció igualmente abierta y sin señales de haber sido forzada. Dentro de la cámara había una botella de vino y excrementos humanos, sin duda puestos con vistas a una ingeniosa coartada.

Se aprovechó la circunstancia de dos días festivos y que durante ellos estaba de guardia el detenido, Mariano González Cabezón; incluso, alegando motivos familiares, cambió el servicio con otro compañero uno de los días que le correspondía, sin duda para hacer posible la manipulación en las cajas fuertes con el mayor tiempo posible.—Cifra.

Un millón de años antes de JESUCRISTO

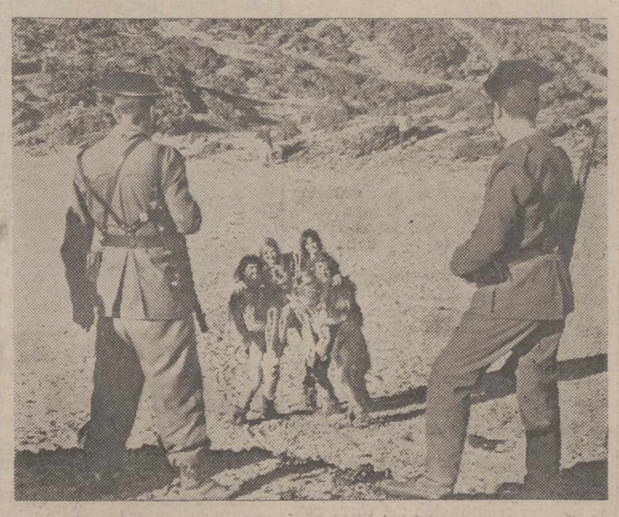

LAS PALMAS.—La ya tradicional pareja de la Guardia Civil flanquea al grupo protagonista de «Un millón de años antes de Jesucristo», que actualmente se está rodando en las laderas del Teide. Los actores son John Richardson y Robert Brown. Las bellas salvajes Lisa Thomas e Yvonne Hermer, más conocida por su intervención en la serie televisada de «El Santo».—(Foto EUROPA PRESS)

ROMEO GORRIA, EN ASUNCION

En la capital uruguaya fue recibido por el Presidente Stroessner

Lima, 4.—Procedente de Bogotá y en camino hacia Asunción ha permanecido durante cuarenta y ocho horas en Perú, la misión española que preside el ministro de Trabajo don Jesús Romeo Gorría. Aunque la estancia no tenía carácter oficial, el ministro y acompañantes han desplegado una gran actividad, requeridos por los estrechos y seguros vínculos establecidos en el marco de las relaciones sociales entre los dos países.

En el aeropuerto del Callao el señor Romeo Gorria fue recibido por su colega peruano y autoridades, personalidades, así como por el embajador de España y personalidades políticas, así como miembros de la colonia española en Lima.

El mismo día de su llegada don Jesús Romeo se reunió en la Embajada de España con el ministro de Trabajo peruano y otras personalidades, con las cuales mantuvo un amplio cambio de impresiones. Posteriormente visitó en compañía de los miembros de su misión y del embajador de España el Ministerio de Trabajo y Asuntos Indígenas, a cuya puerta el ministro español fue recibido por el titular del Departamento. Durante más de dos horas los ministros y sus colaboradores celebraron una reunión en el curso de la cual fueron examinados y contrastados diversos aspectos de la aplicación del convenio de cooperación social hispano-peruano suscrito en el anterior viaje del señor Romeo Gorría a Lima, y en virtud del cual ya ha regresado de España y se ha incorporado a sus tareas la primera promoción profesional obrera. Al propio tiempo se ha perfilado para la inmediata puesta en marcha del proyecto del acuerdo de construir en Perú un centro de promoción social con la directa colaboración de España. Las conversaciones entre los dos ministros fueron muy fructíferas y en el curso de las mismas se examinaron

(Continúa en quinta página)

SOFIA, CHARLOT y los fotógrafos

En el curso de una conferencia de prensa celebrada en el hotel Savoy de Londres, en la que se anunció la realización de un film dirigido y producido por Charlie Chaplin e interpretado por Sofía Loren y Marlon Brando, fue obtenida esta fotografía en la que la Loren y «Charlot» se encuentran materialmente rodeados por la nube de fotógrafos y cameramen. Chaplin interpretará también un pequeño papel en la película.—(Foto FIEL)

CATASTROFES

Se hunde una embarcación de refugiados cubanos: 39 ahogados

Méjico, 4.—Treinta y nueve personas han perecido ahogadas —entre ellas diez niños— al hundirse una embarcación pesquera a bordo de la cual viajaban 45 cubanos, que tras huir de la isla dominada por Fidel Castro, buscaban refugio en Méjico, ha anunciado un portavoz de la marina. —Efe.

69 personas a bordo de un avión perdido

Panamá, 4. — Se teme que el avión de las fuerzas aéreas argentinas (un DC-4, con 69 personas a bordo, en su mayoría cadetes de aviación), que se dirigía a los Estados Unidos y que desapareció en ruta, haya caído al mar. —Efe.

Ballenero a la deriva: 13 desaparecidos

Río de Janeiro, 4.—Trece personas han desaparecido y se teme que hayan perecido ahogadas, al ser arrastradas por las olas, del «Chano da Ribeira», buque ballenero que se halla a la deriva, en alta mar, desde el pasado día 1 de noviembre.—Efe.

75 cadáveres recuperados de un trolebús que cayó al Nilo

El Cairo, 4. — Los funcionarios que investigan el caso del accidente del trolebús que cayó al Nilo el lunes pasado declaran que se han recuperado 75 cadáveres hasta el momento.

Un equipo de investigadores declaró que ha encontrado el eje y el trole del vehículo rotos. Los expertos deben aclarar ahora si estas partes del mismo estaban en malas condiciones por el uso o bien sufrieron alguna deformación a causa de una sobrecarga. —Efe.

Fósiles de animales que vivieron hace 720 millones de años

Han sido descubiertos en la zona ártica del Canadá

Wáshington, 4.—El descubrimento de fósiles de animales, que vivieron hace 720 millones de años en la zona ártica del Canadá, puede contribuir a resolver el misterio de la evolución de la vida sobre la tierra, según ha anunciado la Fundación Nacional de Ciencia de Estados Unidos.

Estos fósiles tienen una antigüedad de más de 120 millones de años a cualesquiera otros conocidos hasta ahora por los paleontólogos.

Fueron descubiertos por un equipo geológico de un centro docente de Dartmouth, que lo ha considerado de tanta significación como el hallazgo del hombre del Neanderthal en Europa a mediados del pasado siglo por los antropólogos. Consisten en restos fosilizados de pequeños tubos y espinas de un animal de una especie desconocida hasta ahora. Los restos fueron hallados en las montañas Shaler, en la zona ártica canadiense.

Los fósiles de braquípodos y gusanos demuestran que pertenecían a unas especies animales altamente desarrollados, con sistemas digestivos, locomotor, respiratorio, óseo y nervioso.—Efe.

M.C.D.2022

PALENCIA AL DIA

Gabardinas en la calle

El otoño ha dicho: «Se acabó lo que se daba». Y todos a temblar. Hasta ahora, la estación se había comportado amablemente. Suave y soleada, nos parecía como una estrambótica primavera que el caducado verano brindaba para prolongar su pasado imperio.

Y el otoño iba transcurriendo apaciblemente. Pero, de repente, parece cambiar de cariz. Y nos amanece desapacible y hasta frío, poniéndonos en la realidad climática del año, que no es otra que estas jornadas taciturnas en las que se apetecen ya los interiores confortables.

Las calefacciones ya han empezado a encenderse por algunos centros oficiales y oficinas.

Y los paseantes, que tan a cuerpo gentil recorrieron la ciudad el domingo y lunes pasados, a favor de la magnífica temperatura hecha, se agarran prestamente a las gabardinas, ellos, y a los abrigos de entretiempo, ellas, incapaces de soportar, sin escalofríos epidérmicos, este brusco descenso de temperatura que el otoño nos echa encima.

Gabardinas y abrigos de entretiempo que, en esta jornada, parecen haber marcado la tónica del día.

Todavía con olor a naftalina llegaron como por arte de birlibirloque a la calle, para poner en ella la verdadera nota otoñal, que, en breve, si el «veranillo de San Martín» no hace honor al nombre y nos presta su concurso, se agudizará con otros detalles más lanosos o peleteros en las prendas de abrigo, con los cuales ya, hasta ese «cuarenta de mayo» del refrán, los sufridos habitantes de la paramera iremos sorteando al largo y gélido invierno continental que cada año nos es forzoso lidiar.

En Baltanás sigue celebrándose con mucho éxito el Cursillo de Educación en Alimentación y Nutrición, organizado por la Delegación Provincial del Servicio Escolar de Alimentación y Nutrición, que se inició el pasado día 2, bajo la dirección de doña Pilar Jimeno, diplomada en A. y N.

Directores y maestros de enseñanza primaria acuden al mismo, obteniendo a lo largo de las clases correspondientes, que durarán ocho días, los conocimientos e información precisos en esta importante materia.

Un gran periódico para todos los palentinos

Números de 8 y 12 páginas a dos tintas, con brillante colaboración, fotografías de actualidad y servicios de información nacional y extranjera.

Suscríbase a

EL DIARIO PALENTINO-EL DIA DE PALENCIA

PRECIO MENSUAL:

45 pesetas

Servido en su domicilio

Reunión de la Comisión Provincial de Tráfico

En Diciembre, campaña internacional del alumbrado de los vehículos

Bajo la presidencia del señor Queipo de Llano, se ha reunido esta mañana en el Gobierno Civil la Comisión Provincial de Tráfico, delegada de la de Servicios Técnicos.

En la reunión se informó de la celebración de una campaña internacional del alumbrado, que en España tendrá lugar entre los días 6 al 12 de diciembre, con un interesante programa para el reglaje de luces, con revisión gratuita, pretendiéndose con ello hacer frente de manera eficaz a un grave problema, del que, a juzgar por las estadísticas, se derivan no pocos inconvenientes para los usuarios de los vehículos.

COMISION DE ASUNTOS ECONOMICOS

También nuestra primera autoridad civil ha presidido en la jornada de la mañana la reunión de la Comisión de Asuntos Económicos, delegada asimismo de los Servicios Técnicos.

CASA DE SOCORRO

LESIONADOS. — El personal de servicio en la Casa de Socorro ha prestado asistencia médica a los siguientes lesionados:

Heliodoro Amor, de 45 años, que sufría herida por incisión en el dedo índice de la mano izquierda.

Asperino del Río, de 14 años, herida incisa en el dedo índice de la mano izquierda.

Fernanda Marcos, de 71 años, contusión erosiva en la región nasal.

José Luis Diez, de 47 años, hipotensión.

Información Municipal

Sesión de la Comisión Permanente

El martes, a las ocho y media de la noche, se reunió en sesión ordinaria, la Comisión Permanente del Ayuntamiento.

Se aprobó una relación de facturas por un total de 73.243,50 pesetas.

OBRAS. — Se concedieron licencias para realizar obras a don Fidel Sastre López, don Pedro Morrondo y don Fernando Bellver.

ANUNCIO. — Se autorizó a don Pablo Escobar de Ochotorena la colocación de un anuncio luminoso en la calle de Berruguete.

OBRAS MUNICIPALES. — Se dio cuenta de haber quedado desierta la subasta de las obras de urbanización de las calles de Cervera y Saldaña, de esta capital, por no haberse presentado ninguna proposición, acordando la celebración de una segunda subasta en idénticas condiciones que la anterior.

DISTRITO FORESTAL. — Se dio cuenta de la memoria redactada por el Distrito Forestal, como consecuencia de la ocupación de terrenos e instalaciones del monte «El Viejo», propiedad del Ayuntamiento, e interesado por la Delegación Nacional de «Auxilio Social», con destino a un centro de reeducación de niños subnormales, a fin de que por la Corporación se exprese su conformidad o reparos que estime precisos en el plazo de 15 días, para su elevación a la Dirección General de Montes, acordándose la aprobación de la citada memoria y su comunicación a dicho organismo.

PLAZA DE ABASTOS. — Se autorizó a don Félix Ramos Oliva, para efectuar el traspaso del puesto número 21 de la plaza de abastos, a favor de don Feliciano Ramos Caballero, previo pago de los correspondientes derechos.

CEMENTERIO. — Se concedieron las siguientes propiedades de sepulturas:

A don Félix Blanco, don Celerino Salvador, don Alberto Milner, doña Catalina Aguado, don Angel Salvador, don Sabas Vargas y doña Rita Guerrero.

PERSONAL. — Se dio cuenta de la propuesta formulada por el Tribunal designado para enjuiciar los ejercicios para cubrir la plaza de delineante municipal, y que propone el nombramiento del opositor don Venancio López Cabello, por haber superado las pruebas sentadas en las bases de la convocatoria de la oposición convocada al efecto, con la aptitud debida.

A la vista de ello se acordó la designación del Sr. López Cabello para ocupar en propiedad el citado cargo, y la ulterior tramitación del correspondiente expediente.

Vista resolución de la Mutua Nacional de Previsión de Administración Local, prestando conformidad al expediente y propuesta elevado sobre jubilación voluntaria del funcionario técnico administrativo don Benito Gutiérrez Vega, se acuerda el cese definitivo en el servicio que desempeña del mismo, con efectos de esta fecha de la sesión, remitiéndose testimonio de este acuerdo a dicho organismo mutual a los efectos oportunos.

PLUS VALIA. — Se aprobaron varios expedientes de plus valía.

RECLAMACIONES. — A la vista de la propuesta formulada por el Negociado de Rentas y Exacciones, se acordó la anulación de dos recibos girados a «Casas de Tarazona», por el concepto de actuación del cuerpo de bomberos, en los días 26 y 27 de junio del año actual, por tratarse de una inundación producida a consecuencia de una avería en la red municipal.

La Compañía Telefónica Nacional de España interpone recursos de reposición contra liquidación practicada por licencia de obras, acordándose resolverla favorablemente de acuerdo con las normas vigentes.

TRIBUNALES.—Se conoció resolución de la sala de lo Contencioso Administrativo, en el recurso promovido contra resolución del Tribunal Económico Administrativo de Palencia, promovido por la Administración Municipal, por el que se anula la resolución dictada por el mismo y acordando se efectúe liquidación de tasas a don Marcelo Domínguez Garrido por obras realizadas.

—Asimismo se dio cuenta de otra sentencia del mismo Tribunal resolviendo recurso contencioso administrativo entablado por don Víctor Matilla Lecroisey contra acuerdos municipales y otro del Tribunal Económico Administrativo Provincial, con ocasión de obras realizadas por el Ayuntamiento en la Plaza Mayor, por la que se anulan los acuerdos del Tribunal Económico Administrativo Provincial de 31 de marzo y 29 de octubre de 1964, se declaran inadmisibles tres recursos interpuestos contra acuerdo de la Corporación y decretos de la Alcaldía-Presidencia y acordándose se rectifique el error padecido al computar la longitud de la fachada del inmueble de dicho interesado en la plaza citada.

La Comisión se dio por enterada

DISTRITO FORESTAL. — Previa declaración de urgencia, se dio cuenta de oficio cursado por el Distrito Forestal, dando cuenta de reclamación, contra la inclusión dentro del perímetro del monte, de parte de una parcela de terreno cuya propiedad alegan detentar don Gregorio Castrillejo Casares y hermanos, así como los informes emitidos por el citado Distrito.

La Comisión municipal, a la vista de los antecedentes enviados y del informe emitido por el Oficial Mayor letrado del Ayuntamiento, acordó no acceder a las pretensiones deducidas por el reclamante, de acuerdo con lo determinado en el Reglamento de Montes de 22 de febrero de 1962, dándose cuenta de ello al Distrito Forestal a sus efectos.

PINTURA MURAL.—Se dio cuenta de una carta de don Germán Calvo González, agradeciendo y aceptando el encargo de confección de una pintura mural, con destino a la escalera principal de la Casa Consistorial, y dando cuenta de que procurará efectuar la presentación de los bocetos a la mayor brevedad posible para su resolución definitiva.

La Corporación quedó enterada.

INFORMES DE LA ALCALDIA PRESIDENCIA. — La Alcaldía Presidencia expone con ocasión de su último viaje a Madrid, que ha efectuado gestiones en la Dirección General de Urbanismo en relación con la próxima venta de parcelas por el sistema de adjudicación directa en el Polígono Industrial de Nuestra Señora de los Angeles de esta capital y que con tal fin en breve se desplazarán a esta población funcionarios de la Gerencia de Urbanización con órdenes concretas para proceder inmediatamente a adjudicar las parcelas que soliciten los posibles adquirentes.

—Igualmente realizó gestiones en la Dirección General de Enseñanza Primaria encaminadas a la ampliación de nuevos Grupos Escolares y relacionados con obtención de subvenciones de las obras actualmente en desarrollo.

—En la Dirección General de Correos se trató de la conveniencia urbanística de aprovechamiento del terreno propiedad de dicho Organismo situado a espaldas del edificio de Correos de esta capital, para armonizarlo a las prevenciones del Plan de Ordenación Oficial de la ciudad y, al mismo tiempo, teniendo en cuenta que este aprovechamiento sea compatible con las necesidades del indicado Centro, haciendo con este motivo resaltar la gran comprensión y facilidad con que fueron acogidas estas indicaciones.

—Por último, informó también de las gestiones llevadas a cabo para activar el desarrollo del Presupuesto extraordinario aprobado para la construcción de los bloques de viviendas acordadas construir por el Ayuntamiento y al objeto de proceder con urgencia al anuncio de subasta de las mismas.

La Comisión acuerda quedar enterada.

Sin más asuntos se levantó la sesión a las diez de la noche.

DIARIO DE AVISOS

FARMACIAS DE GUARDIA.—Durante la semana están de guardia las siguientes farmacias:

Don Manuel Arangüena Arangüena (Barrio y Mier, 8).

Don Antonio de Fuentes Tapis (Mayor, 86).

Don Rafael López Manrique (Avenida de Valladolid, 24).

REGISTRO CIVIL

NACIMIENTOS. — Rocío Abad y Plaza, de Juan José y de Eugenia; María del Carmen Manuel y Baldajos, de Anastasio y de María del Carmen; Raquel Sánchez y Rodicio, de Gil y de Raquel; María Luz Urbón y Manchón, de Hermógenes y de Pilar; María Pilar Urbón y Manchón, de Hermógenes y de Pilar.

DEFUNCIONES.—María Angel Caballero y Estébanez, de 71 años de edad, Hospital Provincial; Higinio García y Valle, de 59 años de edad, Obispo Fonseca, 20. Palencia.

CUPON PRO CIEGOS

En el sorteo celebrado el día 3 de noviembre, ha resultado premiado con 500 pesetas el número 516, y con 50 pesetas todos los terminados en 16.

MINISTERIO DE AGRICULTURA

Servicio Nacional de Concentración Parcelaria y Ordenación Rural

DELEGACION DE PALENCIA

AVISO

Anunciando los trabajos de investigación de la propiedad de la zona de LOMAS DE CAMPOS

Acordada por Decretos de 23-9-65 y 21-10-65, la concentración parcelaria en la zona de LOMAS DE CAMPOS, se anuncia que los trabajos de investigación de propietarios a efectos de concentración, darán comienzo el día 2 de noviembre de 1965 y se prolongarán durante un periodo de treinta días hábiles.

Se requiere a los propietarios, arrendatarios, aparceros y en general a los cultivadores y titulares de cualquier derecho, para que dentro del indicado plazo presente a los funcionarios del Servicio Nacional de Concentración Parcelaria y Ordenación Rural los títulos escritos en que funden su derecho y declaren, en todo caso, los gravámenes o situaciones jurídicas que afecten a sus fincas o derechos.

Se admite que las fincas cuyos propietarios no aparecieran en este periodo serán consideradas como de desconocidos y se les dará el destino señalado por la Ley de 8 de noviembre de 1962. Igualmente se advierte que la falsedad de estas declaraciones dará lugar, con independencia de las sanciones penales, a la responsabilidad por daños y perjuicios que se deriven de dicha falsedad u omisión.

Los trabajos de concentración afectarán al Término Municipal de LOMAS DE CAMPOS. Por lo tanto los propietarios de las mismas deberán en su propio interés, además de hacer la declaración de sus parcelas, seguir el desarrollo de los trabajos de concentración para hacer valer sus derechos en el momento oportuno.

Palencia, 30 de octubre de 1965.

El Jefe de la Delegación

El desarrollo de Tierra de Campos

Reuniones en Paredes y en Frómista

Presididas por el gerente de Tierra de Campos, a quien acompañaban jerarquías sindicales y técnicas del Servicio de Concentración Parcelaria y Ordenación Rural, se han celebrado en Paredes de Nava y en Frómista reuniones de agricultores, para informarles del alcance de las medidas del Decreto para el desarrollo de la comarca.

En nuestro número "De Peñalabra al Cerrato", informaremos ampliamente de ambas reuniones.

Cartelera

TEATRO PRINCIPAL

HOY: Sesión continua 5 tarde

Gran programa doble

"EL FANTASMA DE LA OPERA"

y

"TATIANA"

Mayores 16 años

CINE ORTEGA

Función única, 7,45

Mayores de 18 años

La película que le impresionará

"EL ULTIMO HOMICIDIO"

¡Sensacional!

CINE PROYECCIONES

3'30. Mayores de 18 años

Programa doble de gran emoción y optimismo

"ASALTO A MANO ARMADA"

"CONTIGO PARA SIEMPRE"

CINE CASTILLA

3,30: Todos Públicos

"LOCO POR EL CIRCO"

"BILLY EL NIÑO"

CINE REY DON SANCHO

5 — 7'45 Y 10'30

OTRO GRANDIOSO ESTRENO:

"LA TUMBA DEL PISTOLERO"

¡Una formidable película del Oeste salvaje y aventurero de 1860!

(Tolerada)

CINE AVENIDA

Continua desde las 5

FORMIDABLE PROGRAMA DOBLE:

"PACHIN"

(Pases: 5 y 9).

y

"LAS RAICES DEL CIELO"

(Pases: 6'45 y 10'30).

Toleradas

CALIFICACION MORAL:

«El fantasma de la ópera» (2), «Tatiana» (5), «La tumba del pistolero» (2), «Pachín» (2), «Las raíces del cielo» (2), «El último homicidio» (5), «Asalto a mano armada» (3), «Contigo para siempre (3), «Loco por el circo" (5), "Billy el Niño" (2).

Delegación Provincial de Abastecimientos y Transportes

ENVASADO DE ACEITE DE OLIVA

La Circular número 11-65 de la Comisaría General de Abastecimientos y Transportes, reguladora de la campaña aceitera 1965-66, publicada en el «B. O. del Estado», número 262, de fecha 2 de los corrientes, en sus artículos 30 y 41, dispone que la venta al público de todas las clases de aceite de oliva comestible se realizará exclusivamente en régimen de envasado, concediendo un plazo para la liquidación de las existencias a granel en poder de los despachos autorizados para este sistema de venta en la campaña anterior, que finalizará el día 15 del mes de noviembre en curso.

Lo que se hace público para conocimiento de los almacenistas y detallistas dedicados a la venta de este artículo en la provincia.

Palencia, 4 de noviembre de 1965. —El Gobernador Civil, FRANCISCO QUEIPO DE LLANO Y ACUÑA.

¡Prémiese con SOBERANO!

NUMEROS PREMIADOS DE LA CARTA SOBERANO:

ENERO	1965	N.º 864	JUNIO	1965	N.º 164
FEBRERO	"	N.º 668	JULIO	"	N.º 350
MARZO	"	N.º 281	AGOSTO	"	N.º 121
ABRIL	"	N.º 714	SEPTIEMBRE	"	N.º 818
MAYO	"	N.º 964	OCTUBRE	"	N.º 698

Si el número de su carta coincide con el premiado en el mes indicado en la misma ya es suyo el magnífico regalo que en ella figura.

A todas las personas que posean cartas premiadas en los sorteos celebrados hasta ahora ¡nuestra más cordial enhorabuena! ya que con sólo enviarlas a RASGO, Francisco Rojas, 5 - Madrid (10), recibirán en su propio domicilio los regalos con que SOBERANO les obsequia.

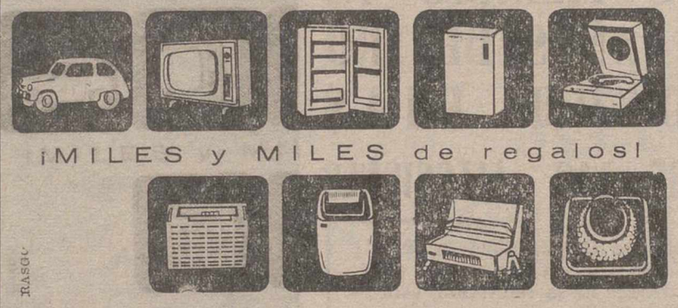

SEATS 600-D
Televisores MARCONI
Frigoríficos EDESA
Lavadoras EDESA
Tocadiscos KOLSTER

Transmóviles MARCONI
Máquinas afeitar BRAUN
Estufas MARCONI
Perlas VELINA de Luxe
¡y muchos otros premios más!

Al comprar su botella SOBERANO compruebe si está premiada la Carta precintada que lleva al dorso.

GONZALEZ BYASS

LUJO EN SU COPA

Cuatro Cantones

El Museo de la Catedral

De nuevo, el próximo domingo se abrirán las puertas del Museo Catedralicio, para que puedan contemplarlo gratuitamente todos los palentinos que lo deseen.

Como es sabido, el Cabildo Catedral tomó el acuerdo últimamente de que el Museo Catedralicio fuese abierto una vez al mes, para que gratuitamente lo contemplaran las personas que así lo deseasen.

Para ello se buscó el primer domingo y concretamente en su mañana.

El primer domingo de octubre se estrenó esta modalidad.

...Asistió bastante público, pero quizá no tan numeroso como si tal hecho hubiese sido más conocido; se anunció oportunamente en nuestras columnas, e incluso nosotros dedicamos comentarios al hecho, porque en realidad merecía la pena; sin embargo, no debió ser suficiente, y no pocos palentinos —por no tener conocimiento de ello— se quedaron con las ganas de contemplar gratuitamente el Museo de nuestra Catedral.

Ahora ya está cerca el primer domingo de noviembre; de nuevo las puertas del Museo Catedralicio volverán a abrirse, y, por ello nosotros hemos considerado oportuno el traer este recordatorio en nuestro comentario de hoy. Para que los que deseen contemplar el Museo, se vayan haciendo sus planes; lo recordamos con tiempo, en la seguridad de que, quienes vayan a visitar la permanente exposición catedralicia, nos agradecerán el haberles suscitado con tiempo este recuerdo.

Los palentinos, y cuantas personas deseen aprovecharse de este beneficio, podrán ver gratuitamente el Museo Catedralicio, durante la mañana del próximo domingo; he aquí un estupendo mensual regalo para los amigos del arte y los fervorosos de lo palentino.

Curso profesional doméstico

La Sección Femenina de F. E. T. y de las J. O. N-S., inicia en Palencia un nuevo curso de Formación Profesional, para sirvientes domésticas, concretamente para «doncellas» y «cocineras».

Todos los años, la Sección Femenina se ocupa de estos interesantes cursos, en los que las jóvenes que se hallan desempeñando sus servicios en hogares palentinos, como doncellas, cocineras, etc., reciben una interesante serie de informaciones, normas, orientaciones, conocimientos, en torno a sus actividades domésticas. Son auténticas lecciones de cuestiones tan interesantes para toda mujer, como es la atención, el cuidado, por la casa.

Una vez a la semana, las tardes de los jueves, durante un par de horas (desde las cinco y media hasta las siete y media), las jóvenes sirvientes van recibiendo estas enseñanzas. Parece que esta distanciación de las clases, que son solamente una vez a la semana, puede hacer poco en la formación profesional doméstica de estas jóvenes; sin embargo, no es así, ya que estas dos horas semanales están bien aprovechadas, y dirigidas por personal capacitado, entendido ya en estas cuestiones profesionales docentes femeninas.

En estos primeros días de noviembre comienza este nuevo curso, que se desarrolla en la Escuela-Hogar de la Sección Femenina (en los números 3 y 5 de la calle Becerro de Bengoa); es de esperar que también este año, como en los anteriores, las jóvenes sirvientas acudan a dicho cursillo, donde indudablemente aprenderán buenas y provechosas enseñanzas, para más esmerarse en sus tareas, lo cual en definitiva redundará en bien de su propia estimación, y en la estimación de sus servicios, que en definitiva es a lo que debe aspirar quien desee cumplir perfectamente con su deber.

FACIL

Ha sido encontrado un cadáver en el río y el juez interroga a uno de los parientes de la víctima.

--¿Puede citarme alguna señal que nos ayude a identificarlo?

--Sí, señor. Era sordo.

LOGICA

El paciente espera en su habitación de la clínica para sufrir una intervención quirúrgica. De pronto llaman a la puerta y se presenta una señora que viste bata blanca, la cual le dice:

--Desnúdese. Voy a hacerle un reconocimiento. Yo soy la doctora que le operará.

Una vez examinado el paciente, la doctora le dice:

--¿Desea preguntarme algo?

--Por supuesto --contesta el enfermo--. Quisiera saber por qué llamó a la puerta.

SECRETO TOTAL

Es día de elecciones generales en la Unión Soviética.

Al llegar al colegio en que debe emitir el voto, el ciudadano recibe un sobre con la papeleta que debe depositar en la urna.

Un individuo, al recibir el sobre, exclama:

--¡Hombre! Voy a ver el contenido del sobre a ver si me entero de a quién voto.

Pero el presidente de la mesa le dice:

--¿Qué vas a hacer, camarada? ¿Ignoras acaso que el voto es secreto?

FUGA DE VOCALES, NUM. 15:

.l b.s. .s .l c.nt.ct. d. d.s .p.d.r-m.s y l. f.s..n d. d.s f.nt.s..s

A d. M.ss.t

Solución al número 14:

El cántico es necesario para elevar los corazones a Dios.

Santo Tomás

CRUCIGRAMA

Número 19:

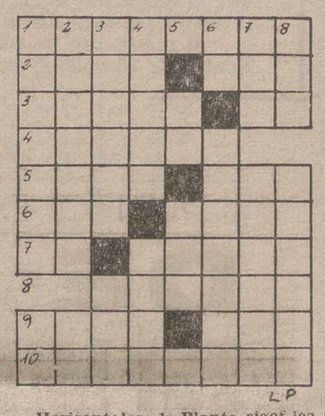

Horizontales: 1: Planta cigofilea medicinal. 2: Ciudad de Asia Menor. Oasis del Sahara Central. 3: Regla, precepto. Debajo de. 4: Provechosos. 5: Río de Siberia. Adverbio de lugar. 6: Propietaria. De cada año. 7: Violoncelo siamés. Comarca de la antigua Grecia. 8: Instrumentos de labranza. 9: Poco juiciosa. Sujeta con cuerdas. 10: Reduces un metal en moneda.

Verticales: 1: Sustancias extraídas de vegetales que hervidas en agua producen un líquido viscoso. Artículo. 2: Excomunión. Símbolo de Brahma. 3: Manzanilla loca. Arbol leguminoso de Venezuela. 4: Arrasa. Existían. 5: Símbolo químico. Río en la frontera de Paraguay y Brasil. 6: Interjección de ánimo. Salubridad. 7: Flor heráldica. Familiarmente se dice del sinvergüenza con cierta simpatía. 8: Círculo. Pez fisóstomo parecido al arenque.

Sol. al Crucigrama número 18:

Horizontales: 1: Betónica. 2: Anis. Roa. 3: Lenas. Ar. 4: Amarar. 5: Dije. Ara. 6: Aga. Ames. 7: So. Orate. 8: Aladós. 9: Libo. Aza. 10: Abotonar.

Verticales: 1: Baladas. La. 2: Enemigo. Ib. 3: Tinaja. Abo. 4: Osaré. Olot. 5: Sa. Ara. 6: Ir. Ramadán. 7: Coa. Retoza. 8: Aar. Asesar.

Vida religiosa

ADORACION NOCTUNNA ESPAÑOLA

Sección de Palencia

La noche del 6 al 7 del presente mes de noviembre, celebrará en la iglesia de San Francisco su Vigilia mensual ordinaria el Turno tercero de esta Sección.

La Misa comenzará a las cuatro y cuarto de la mañana, a cuya hora estarán abiertas las puertas de la iglesia.

125 plazas-sin título-ambos sexos-más de 75.000 pesetas

Convocada Oposición para CIENTO VEINTICINCO PLAZAS DE AGENTES JUDICIALES. — Instancias hasta el diecisiete de Noviembre.—Para varones y mujeres.—NO SE EXIGE NINGUN TITULO. — Edad, de veintiuno a cuarenta y cinco años, inclusive. — EJERCICIOS FACILISIMOS, que puede usted preparar en su propia casa (sumar, restar, multiplicar y dividir y un Programa de catorce Temas).—En el mes de Mayo puede usted estar colocado y con una remuneración de más de SETENTA Y CINCO MIL PESETAS ANUALES. — PIDANOS URGENTEMENTE (antes del 10 de Noviembre), PROGRAMA, MODELO IMPRESO DE INSTANCIA Y AMPLIAS INSTRUCCIONES, acompañando diez pesetas en sellos de Correos (este anuncio no volverá a publicarse).—Diríjase a «JURISPERICIA», Academia - Editorial. Jardines, 3. MADRID (14)

DIRECTAMENTE DEL FABRICANTE

LA PISTOLA ELECTRICA PARA PINTURA AL DUCO TIPO "ASSISTENT"®

PRECIO TOTAL 1395 PTAS. SOLAMENTE A EFECTOS DE SU DIVULGACION EN ESPAÑA

Gastos de aduana y expedición incluídos

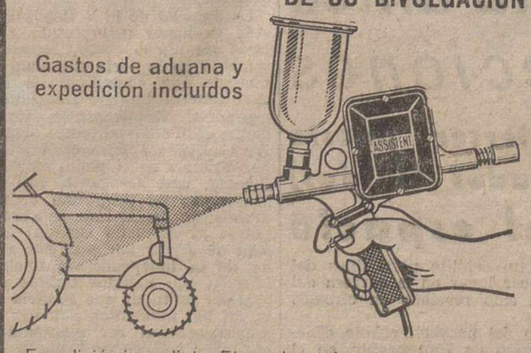

Indispensable para toda clase de trabajos en su hogar o en el taller, así como para la conservación de las máquinas. No hay necesidad de utilizar compresor. Basta conectar el aparato a la red de corriente eléctrica. Trabajo limpio y sin molestias, basta llenar el depósito de la pistola con barniz. Indispensable para pintar madera y metales, revoque de los muros y murallas, así como techos. Para los aceites de toda clase, productos anticorrosivos, productos antiparasitarios y para todos los demás fluídos, etc. Juego completo; incluído pulverizador, tobera, depósito metálico, cable, toma de corriente, así como receptáculo de materia plástica. Instrucciones de uso en español. En la actualidad el plazo de entrega es de treinta días aproximadamente. Dirijan sus demandas directamente a nuestra Casa.

Expedición inmediata. El precio es de solamente Ptas. 1395 todo incluido—contra reembolso.

No envíe ninguna cantidad por adelantado. **Indique el voltaje deseado.** Seis meses de garantía.

Le rogamos que al formular su pedido, lo redacte con letra clara.

PAUL KRAMPEN & CO. HERRAMIENTAS Y MAQUINAS

5672 Leichlingen, Forst 236 (Alemania)

M.C.D.2022

ESCENARIOS Y PANTALLAS

"D. JUAN TENORIO", HOY

Cuatro mujeres famosas del teatro y el cine, enjuician al popular personaje

ANA MARISCAL LO ADMIRA COMO TIPO ESCENICO, PERO NO COMO HOMBRE.

CONCHITA VELASCO, LO DETESTA MIENTRAS QUE LOLITA SEVILLA SIENTE POR EL COMPASION Y A INGRID PITT LA ENAMORA.

SEVILLA. (Del corresponsal de PYRESA, Fausto BOTELLO).

Los versos bien rimados que D. José Zorrilla puso en labios de "Don Juan Tenorio", subieron estos días a los escenarios españoles. Chambergo emplumado a la cabeza, espada al cinto y énfasis en la voz, el inmortal personaje españolísimo repite una vez más con engolado eco eso que dice:

"¿No es verdad, angel de amor,
que en esta apartada orilla
más pura la luna brilla
y se respira mejor?".

El verso es todo una formal declaración de amor a la ideal "doña Inés", la amada pura del crapuloso personaje a cuyos pies se rendían "desde la princesa altiva a la que pesca en ruin barca".

Aquí en Sevilla, en la tierra natal de "don Juan", escenario principal de sus aventuras bélico-sentimentales, se nos ocurre pensar en la vigencia que tienen hoy las palabras enmelenadas del galán de ayer y sentimos curiosidad por saber que piensan del casquivano personaje legendario las mujeres de nuestros días. Para ello, hablamos de "Don Juan" con cuatro populares figuras femeninas del momento: Ana Mariscal, Conchita Velasco, Lolita Sevilla e Ingrid Pitt. Ellas contestan con el corazón en la mano, con la emoción que corresponde al tema.

ANA FUE DON JUAN

Ana Mariscal, la inteligente actriz y formidable directora cinematográfica conoce bien al personaje en cuestión y todos sus antecedentes literarios. Lo ha estudiado a fondo, entre otras cosas porque lo representó --caso único en la historia escénica del pintoresco tipo-- con gran éxito de crítica y público. Le preguntamos por esa aventura teatral suya:

--Me entusiasmaba el personaje como profesional del teatro y quise dar mi versión del mismo representándolo como un hombre delicado, sensible, un poco tierno en el fondo.

--¿Qué le parece "Don Juan"?

--Es un personaje extraordinario, con gran personalidad, muy humano. "Don Juan" es un ser que se enfrenta con las grandes preguntas de la vida, esas que todos nos hacemos sobre la salvación... Además es un tipo muy teatral, que llega bien al público. Los actores, generalmente, lo suelen hacer grandilocuente en su primera parte destacándolo y luego temeroso pero yo creo que la segunda parte de la obra es la más importante, cuando tiene su coloquio con el más allá, con Dios.

--¿Se enamoraría de "Don Juan"?

--No del tipo, del hombre, a no ser que él me considerara su "Doña Inés" y olvidara a las otras, con lo que dejaría de ser Tenorio. Como mujer me parece más interesante el hombre fiel que el voluble. Todos los hombres debieran ser fieles a una sola mujer.

CONCHITA DICE "NO"

Intérprete de veintitantas películas de éxito, simpática a más no poder, artista cinematográfica de moda, cantante "ye-yé" de primera magnitud, Conchita Velasco tiene entre sus mejores triunfos profesionales el de haber encarnado el personaje de "Doña Inés" el pasado año, en Madrid, nada menos que con el fondo impresionante de los decorados de Salvador Dalí, le decimos:

--¿Te sientes identificada con el tipo de "Doña Inés"?

--Cuando la representaba, sí. Pero fuera del teatro, no. Doña Inés era todo lo contrario de lo que yo soy.

--Pero tú has dicho en más de una ocasión que eres muy romántica...

--Sí, pero no tanto para caer en los brazos del primer guapetón que me piropee con eso de "luz de donde el sol se toma". Doña Inés era una ingenua, una infeliz, tal vez producto de su época. Hoy las mujeres estamos más espabiladas. Nos las sabemos todas.

--Si "Don Juan" te rondase convenientemente, ¿te enamorarías de él?

--Creo que no. No me gustan los "donjuanes".

ANA MARISCAL

CONCHITA VELASCO

--¿Por qué?

--Porque los que más alardean de hombres, menos lo son.

LA COMPASION DE LOLA

La canción española también tiene voz y voto en la encuesta.

Un voto de calidad y una voz de oro de catorce kilates: la voz y el voto de Lolita Sevilla, estrella del folklore andaluz, actriz de cine en "Bienvenido mister Marshall" y otras películas y, recientemente, también primerísima "vedette" revisteril. Interrogamos a la gentil sevillana:

--Lola, ¿qué opinas de tu paisano, "Don Juan"?

--Que era un tío muy simpático, que sabía camelar a las mujeres y le laba dos pinchazos al más pintado. ¡Era un valiente!

--¿Por lo de los pinchazos?

--Por eso y por lo otro, por lo de sus conquistas. ¡Mira que atreverse con tantas mujeres! ¡Con lo que tenemos que aguantar nosotras!

LOLITA SEVILLA

--Entonces lo admiras...

--Sí, y le tengo compasión. En el fondo creo que era un infeliz.

--¿Te hubieses enamorado de él?

--¿Por qué no? ¡Si de verdad tenía esa "parla" que dicen...!

INGRID, ENTUSIASMADA

Vino no hace mucho de Alemania, del mismísimo Berlín --occidental, por supuesto--, con el propósito de hacerse actriz en España y lo consiguió. Tras servir de modelo a una firma de alta costura, filmar "cortos" publicitarios para el cine y la televisión, consiguió entrar de lleno en la pantalla grande como protagonista de varias películas, junto a figuras tan populares como el torero Victoriano Valencia y el "chansonier" flamenco Manolo Escobar.

--Conozco el personaje --nos dice la bella germana--, principalmente por haber visto varias veces el "Don Juan" de Mozart. Me encanta el tipo. El sevillano debió ser, en su tiempo, ese hombre de mundo, cosmopolita y de "vuelta de todo", que hoy tanto cotizan las mujeres.

--¿Qué cartel tiene "Don Juan en el extranjero, entre las chicas?

--Se le mira generalmente con simpatía. Es más, yo diría que muchas mujeres se han enamorado un poco de él. Son bastantes las extranjeras que vienen a España soñando encontrar a los herederos directos del pasional personaje.

--¿Te enamorarías de él?

--¡Naturalmente! ¡Debía ser irresistible!

—oOo—

Opinó la mujer por boca de cuatro figuras famosas de la escena y el cine. Juzgue el lector lo dicho y saque sus consecuencias porque aquí hay opiniones para todos los gustos.

«Cada día envejecemos veinticuatro horas», afirma DAVID NIVEN

Sin embargo el actor hace todo lo posible por que no se le note en el rostro

Se ríe de la preocupación por la edad pero reconoce que sólo su fama le impide hacerse una operación de cirugía facial

La otra noche cené con David Niven. Cuando llegamos al momento del café, los ojos del actor se fijaron en una píldora roja que había puesto junto a mi plato.

—¿Qué es eso», me preguntó con evidente curiosidad.

—«Es K. H. 3. —le respondí— me lo han enviado de Alemania.

Le expliqué entonces que se trataba de un producto que me había sido recomendado por un matrimonio amigo mío. De la hoja de propaganda del K. H. 3., le leí lo siguiente: «Mejora la elasticidad de las articulaciones, elimina el cansancio y actúa contra la propensión a la apoplejía...»

—No me diga más —me cortó el actor—. ¡Quiero tomar esas píldoras!

—Le pondrán en forma en pocos días —le respondí.

—No hay nada malo en mi forma por ahora —me dijo en tono un tanto ofendido—. Lo que ocurre es que cuando veo una cosa nueva no puedo resistir a la tentación de tomarla.

«CONFIESO QUE HAGO ESFUERZOS»

David Niven tiene razón. Nadie sabe cómo, pero lo cierto es que el actor del encanto sin par se las arregla para conservar su dinamismo y su curiosidad mientras muchos de los que le rodean van perdiendo estas cualidades. De todos los poros de David Niven se escapa la «alegría del vivir».

Ahora se encuentra en Londres rodando «El ojo del diablo». Con él se ha traído a Hjordis, su esposa, sueca, y a Fiona y Kristina, las dos niñas que ha adoptado el matrimonio.

—«Yo soy partidario de hacer todo lo que a uno le va bien» —me dijo David sirviéndose una considerable cantidad de vino—. «Todos debemos procurar tener el mejor aspecto que sea posible. Le diré una cosa. Si yo no fuera un actor pasablemente conocido me haría una operación de cirugía facial. Se lo digo en serio. Pero tal como están las cosas, no me atrevo. Figúrese, me seguirían por las calles señalándome con el dedo y gritando: «Mira su cara, mira su cara». Recuerde que nadie perdonó al pobre Gary Cooper de que hiciera una cosa así».

—Lo importante, me parece a mí, es tener el mejor aspecto que sea posible, dada la edad que se tiene. Nunca pretender parecer más joven. Los carneros que se hacen pasar por corderitos nunca me han gustado. Lo que ocurre no es, por ejemplo, que Cary Grant tenga un aspecto tan magnífico a los sesenta y un años, sino que haya tanta gente que a esa edad tiene un aspecto lamentable.

—Yo le confieso que hago esfuerzos por conservarme en buena forma. Por ejemplo, en el hotel creen que estoy loco, porque sudo andando cuatro pisos, para llegar a mi habitación. Y desde luego nunca pretendo no hacer cosas que en principio no le van bien a mi edad. Hoy, sin ir más lejos, he estado en Hyde Park con las niñas y los tres hemos jugado a construir cabañas de hojas caídas.

CINCO HORAS EN EL AGUA

—«A veces me gustaría poder dejar estos ejercicios constantes. Me gustaría ser, por ejemplo, como Alice Terry. ¿Sabe quién es? Una de las actrices que trabajaron con Rodolfo Valentino. Alice solía decir que no quería más que ganar un millón de dólares y entonces retirarse a comer pasteles. Y así lo hizo. Consiguió su millón. Se retiró, comió pasteles y ahora es una matrona feliz, bastante más que llenita y rodeada de dulces y chocolates por todas partes.

—Y ya que hablamos de Alice Terry, le diré que hacía cualquier papel, siempre que no tuviera que leerse el guión. «¿Voy a tener que mojarme o que montar a caballo?», preguntaba. Y crea que no le faltaba razón. Durante el rodaje de «Los cañones de Navarone» me tuvieron cinco horas metido en el agua y casi me dio un síncope. Y en esta película de ahora, hago una escena en la que salgo montado a caballo. Pues bien, cuando la estábamos rodando, pasó un avión a reacción, el caballo se asustó y yo acabé la escena en el suelo».

—Pero le aseguro que nos preocupamos demasiado por la edad. Todo eso de que la mediana edad dura más que en otros tiempos es una pura tontería, y en definitiva, ¿qué es eso de la mediana edad? Si se dice de una persona de cincuenta y dos años, ¿se quiere con ello afirmar que llegará a cumplir los ciento cuatro años? Como se ve es una tontería.

EL PRIMERO DE LOS «SPAGHETTI»

—Y eso de preocuparse por la edad es una obsesión muy anglo-sajona. En Italia nadie se preocupa por hacerse viejo. El abuelo siempre tiene el mejor lugar junto al fuego y es el primero que se sirve los «spaghetti». ¡Es magnífico! ¡Pero aquí no ocurre lo mismo!

«Además, ¿Quién sabe lo que nos sienta bien para mantenernos más o menos jóvenes? ¿Son los alimentos? Hace veinticinco años que tomo yoguourt diario pero no me atrevería a afirmar rotundamente que sus efectos sean favorables. Siempre me acordaré de un caballo australiano que se hizo famoso en los años treinta. Se llamaba «Phar-lap». Lo habían preparado estupendamente, alimentándolo con una dieta especialmente estudiada con alimentos predigeridos y todo eso. ¡Algo sensacional! Pues cuando el animal fue llevado a Estados Unidos para tomar parte en una carrera, comió por descuido de los mozos que lo cuidaban un puñado de hierba vulgar y corriente. Y, ¿sabe lo que le pasó? Pues que el pobre animal se murió. De cólico.

DAVID NIVEN

—Oirá muchas cosas de lo bien que se conserva, por ejemplo Bob Cummings a los cincuenta años. Dicen que se toma cincuenta píldoras de no sé qué al día. Pero yo creo que lo que le conserva en forma es el ejercicio que tiene que hacer para sacarlas del tubo y tomárselas. Y también para mezclarlas, porque no todas son del mismo medicamento.

David Niven había terminado su vino. —«La única verdad es que cada día nos hacemos veinticuatro horas más viejos. Y que no hay nada en este mundo que pueda evitarlo».

—Completamente cierto —le dije.

Cuando estábamos ya junto al ascensor, David Niven me preguntó como si se hubiera acordado en aquel momento: —«¿Cuándo me dijo que espera a su próximo envío de K. H. 3?

RODERICK MANN
Europa Press-London Express

Nuevos estudios cinematográficos en SALOU (Tarragona)

Se espera que el próximo año se rueden ya tres películas

Julio Salvador, su director, se confiesa sinceramente

Muchas son las iniciativas que se están materializando en Salou, villa turística que, con censo normal de mil habitantes en invierno, sobrepasa los sesenta mil en verano. Una de estas próximas realidades, será la construcción de unos Estudios Cinematográficos, cuya primera piedra acaba de ser bendecida y colocada, confiándose que, para el próximo año, puedan rodarse ya en ellos tres películas, de las que será director Julio Salvador

Los nuevos Estudios Cinematográficos, situados en un amplio solar junto a la montaña y a unos cuantos metros de la playa, contarán con todo tipo de instalaciones -incluido un poblado del Oeste Americano--, una piscina, restaurante, «snack-bar» y otras atracciones.

TRES PELICULAS INICIALES

Julio Salvador, el director, entre otros, de aquella famosa película «Apartado de Correos, 1.001», estuvo en el acto de colocación de la primera piedra y conversamos con él.

--Las tres películas que se rodarán en estos Estudios, serán una del Oeste, humorística; una policíaca y otra de aventuras al estilo del 007.

Julio Salvador lleva dirigidas ya 17 películas. Cuenta 57 años de edad y está en el cine desde 1934.

--Sólo acostumbro a hacer una al año --me dice--. No obstante permanecí 15 años como ayudante de director, y así he intervenido en el rodaje de 150 películas.

NUESTRO CINE AL DESNUDO

--¿Los intereses creados, las presiones, también llegan al director en España?

--Desgraciadamente, sí, porque en todas partes es verdad eso de que «el que paga, manda».

--Luego, no son sus películas las que ha hecho.

--Del todo las mías, posiblemente, no.

--¿Le disgusta trabajar así?

--Como disgusta a todo artista trabajar por encargo.

--¿El auténtico cine debe estar basado en el dinero?

--No. El artístico debe estar basado en el talento y el dinero tiene que apoyarlo.

--¿Por qué no ha hecho ya usted «su» película?

--Yo creo que la podré hacer cuando sea su propio productor.

--¿Qué le falta para ello?

--Llegar a multimillonario.

--¿Cree que hay relación en España entre lo que se paga a un actor con su valía artística?

--Yo creo que sí. Porque el productor, cuando contrata a un actor, lo hace pensando en lo que puede ofrecer en taquilla. Y le paga a tenor de esa confianza.

--¿No es éste, justamente, el mal del cine?

--Sí, es indudable.

«MI PELICULA SERIA ABSTRACTA»

--Antes me habló de «su» película. ¿Cómo sería?

--Sería una película abstracta. Es decir, los personajes no hablarían por lo que dicen, sino por lo que piensan, bien fuera drama o comedia.

--¿Será?

--¡Ojalá!

--¿Le molesta que extranjeros vengan a hacer sus películas en España?

--No. En absoluto. De todos se aprende.

--¿Faltan más directores que actores en nuestro cine?

--Yo creo que no. Sobre todo, teniendo en cuenta la nueva generación, la «nueva ola» que, con su juventud, aporta ideas que no son nuevas, pero sí aceptadas por algunos productores que creen haber descubierto en ellos la «piedra filosofal».

--¿Cobra más un director que un actor?

--A veces.

--¿Le ha ocurrido a usted?

--En unas películas, sí. Y en otras, no.

--¿Ha perdido dinero usted con el cine?

--Yo no soy productor, pero tampoco ningún productor ha perdido dinero conmigo.

--Es una garantía...

«Europa Press».

"Aurora"

Compañía Anónima de Seguros. — Domicilio social, BILBAO
INCENDIOS, VIDA, ACCIDENTES, TRANSPORTES
Subdirector en PALENCIA, Carmelo Andrés García-Cuena
C/ Cura, 2, 1.º (esquina Plaza San Lázaro), Telf. 3727. Apartado, 130
Inspector: Nicolás Benito de Rodrigo
SUBDIRECCIONES Y AGENCIAS en todas las capitales

CINE - NOTICIAS

60.000 MARCOS ALEMANES PARA PELICULAS INFANTILES

BONN.—El Gobierno de Alemania Federal ha destinado este año la cantidad de 60.000 marcos para premiar películas juveniles e infantiles. Según se ha comunicado en la XIV Semana Internacional Cinematográfica de Mannheim con dichos premios han sido galardonadas cuatro cintas extranjeras y una alemana.

PERIODISTAS CATALANES EXTRAS DE CINE

LA MOLINA.—Para que presenciaran el rodaje de algunas escenas de «Operación silencio» fueron invitados algunos periodistas catalanes, quienes se desplazaron hasta este lugar del Pirineo. La escena, en la que actuaban Gerard Barray, José Suárez, Luis Induni, Carlos Miguel Solá, Carlos Hurtado, etc., necesitaba que actuaran los periodistas como informadores del suceso. El director Cloche invitó a los periodistas a que hicieran de extras. Entonces Gerard Barray dijo que tendría que convertirse en periodista, ya que éstos se dedicaban a hacer cine. Muy ocurrente.

DOCE MIL MILLONES DE ESPECTADORES DE CINE HAY EN EL MUNDO

HOLLYWOOD.—Pese a la guerra abierta que la televisión le viene dando al cine en todos los países donde este medio existe, el cine sigue contando con estas cifras: Hay en el mundo unos noventa y dos mil cines. Cada año acuden a esas salas unos doce mil millones de espectadores y en este mismo período de tiempo se produce un mínimo de dos mil películas. Cada año producen más de cien películas de largo metraje Estados Unidos, India, Japón y Francia. Entre cincuenta y cien se encuentran Italia, Gran Bretaña, Alemania, Egipto, China y Filipinas. Con un promedio de veinte están, entre otros países, Rusia Argentina, Suecia, Hungría y Turquía.

LA TELEVISION EN COLOR SE PERFECCIONA

PARIS.—El sistema de televisión en color «Secam», francés, acaba de mejorar la calidad de la imagen y las posibilidades de transmisión a largas distancias. Esto se ha logrado después de largos y complejos estudios de los técnicos de la Compañía Francesa de Televisión y los servicios de investigaciones de la O. R. T. F. Francia y Rusia se disponen a realizar varias transmisiones en color con este nuevo método llamado SECAM III A.

UN PETARDO RESUCITA A UN MUERTO

BARCELONA.—La escena más espectacular en el rodaje de «El Tigre» se ha llevado a cabo en un buque en alta mar. Había de producirse una gran explosión a bordo. El técnico en la materia preparó dos conos con dinamita y gasolina. Los actores depositaron su confianza en el técnico y ocuparon sus puestos. En la escena aparecían ya muertos tras una terrible lucha. Cuando El Tigre descubre el artefacto a punto de estallar, se arroja al mar. Hasta aquí todo bien. Se lanzó la gasolina desde treinta metros de altura y se produjo la gran explosión. Pero fue tan monumental que alguno de los extras que había de aparecer muerto en escena, se estremeció y se arrojó al agua. La escena se pudo salvar en una segunda toma.

—Si poseen muchos petardos de éstos —dijo el capitán del barco alquilado— la semana próxima no salimos para el Canadá.

EDDIE CONSTANTINE SIN SOMBRERO

PARIS.—Ya es extraño que Eddie Constantine aparezca en una película sin su inseparable sombrero. Ahora está rodando «Le Trefle rouge, Nick Carter revient», primera película del ayudante de Jean Luc Godard, el realizador Jean-Paul Savignac. La cabeza de Eddie se verá libre de impedimentos para realizar sus hazañas. Claro que una que ha tenido que realizar ya es la de mecánico, pues para la película se necesitaron modelos de coches de 1958 y todos estaban mal. Constantine tuvo que arreglar el suyo.

EUROPA PRESS

Confecciones y Tejidos Alta Calidad
Trincheras y gabardinas, marcas acreditadas
CASA MARTIN
Mayor, 86 Teléfono, 3296
PALENCIA

LA SEMANA TEATRAL EN MADRID

Por M. DIEZ CRESPO

- «LAS MONEDAS DE HELIOGABALO», en el Beatriz
- «A ELECTRA LE SIENTA BIEN EL LUTO», en el María Guerrero
- «DON JUAN DE UNA NOCHE», en el Goya

Se ha inaugurado la temporada en el Teatro Nacional de Cámara y Ensayo, que tiene su sede en el Beatriz, con el drama de Marcial Suárez, «Las monedas de Heliogábalo». Esta obra obtuvo el Premio Isaac Fraga 1964. Y por haber sido instituido este galardón por el empresario del precitado coliseo se consideró preceptivo su estreno en el Teatro Nacional de Cámara.

«Las monedas de Heliogábalo» es el drama del curso del terror. Heliogábalo tirano joven --fue asesinado según unos a los 17 años y según otros a los 18--, es un tipo que merece un amplio estudio sicológico, con trascendencia y consecuencias sociales y políticas. Hay en esta obra una invención interesante: el sistema de circulación de monedas con la efigie de los que el tirano asesinó. Ello sirve para simbolizar dentro de este estudio una de las características más dramáticamente reveladoras del tirano a través de los tiempos: El curso de la voluntad de terror.

Los antecedentes escénicos más próximos de esta obra los tenemos en el «Caligula», de Albert Camus, y en el «Domiciano», de Jean Gionno. Marcial Suárez nos lleva, a través de un diálogo inteligente, a una serie de cuadros que reflejan el clima social, económico y político de la Roma de Marco Vario Aurelio, Antonino (Heliogábalo). Y así, vamos viendo la iniciación del terror, la lógica del tirano, la dignidad y la vileza del pueblo, la divinización del tirano, y la muerte de éste. Quede aquí, como ejemplo de lo más logrado, lo que se refiere al tirano y su lógica. Es decir, a las justificaciones que el propio emperador tenía para imponer el terror, como defensa de sus arbitrariedades. He aquí una actitud --o actitudes-- límite, impuestas al margen de lo inevitable. Voluntad libre, de capricho.

Marcial Suárez emplea una dialéctica más intelectual que popular. Más intelectual que efectista. Hace falta en este aspecto, para mayor eficacia escénica ante el espectador, un clima de contrastes. Tal vez este fallo es lo que hace que «Las monedas de Heliogábalo», no alcancen el grado de circulación efectiva, para un mejor y más hondo entendimiento, del gran propósito aleccionador que la tesis de este drama encierra.

Son muchos los personajes que intervienen en la obra. Mencionemos, entre otros, a Carlos Larrañaga, María Luisa Merlo, José Montijano, Nella Conjiú, José Luis Heredia y Avelino Cánovas. La dirección de Modesto Higueras, muy eficaz.

«A ELECTRA LE SIENTA BIEN EL LUTO», EN EL MARIA GUERRERO

Probablemente ésta es la obra que mayores esfuerzos costó a Eugene O'Neill, para llevarla a cabo. Hizo muchos borradores y versiones; esquemas y experiencias. Hasta que al fin se decidió por el procedimiento más directo. Es curioso consignar que todo este trabajo en torno a la creación de su «Electra», lo fue realizando durante sus innumerables viajes. Y así, en los EE. UU., en Francia, en Italia, en Sevilla y en Las Palmas, O'Neill fue trabajando en su obra, cuya terminación le traía atormentado. La obra se estrenó el día 26 de octubre de 1931, en el Theater Guild.

Como es sabido esta obra es una recreación moderna de «La Orestiada», de Esquilo. No estoy de acuerdo con la mayor parte de los comentaristas, en que esta obra sea la mejor del autor de «El emperador Jones», por ejemplo. El esfuerzo de O'Neill y las dimensiones del texto --cuatro horas de duración-- no supone, ni mucho menos, aplicar su curso prolongado a las verdaderas dimensiones de una gran tragedia. Yo creo que esta «Electra», tiene más de melodrama --de buen melodrama, por supuesto-- que de tragedia fundamental. Le falta lenguaje; le falta poesía trágica; le falta análisis profundo de cada uno de los principales personajes. Es un melodramario, un curso prolongado de situaciones directas y efectistas, un «cinemascope», multicolor, que se anticipó a los actuales para atraer a un público sencillo con pretensiones. Y hasta por si fuera poco, en esta ocasión, el «doblaje» es bastante pobre. Ha sido realizado por León Mirlas, argentino, amigo de O'Neill, a quien éste concedió el honor de la exclusiva para las versiones en castellano.

«A Electra le sienta bien el luto», es un buen espectáculo melodramático. Yo estimo que a la hora de las revisiones, es más interesante y más aleccionador, ir directamente a los orígenes. Ir a los clásicos, tan despegados de nosotros, por desgracia. El acontecimiento de la «Electra» de O'Neill hace 34 años, pudo suponer una apertura a los modernos movimientos escénicos. Hoy esta experiencia de O'Neill está superada por más agudos dramaturgos. Quedan pues, las producciones originales --las de Esquilo, Sófocles y Eurípides-- más modernas, que éstas que pretendieron «modernizaciones».

No queremos con esto despreciar el gran esfuerzo. En este sentido, José Luis Alonso ha puesto la obra en escena con gran brillantez y cuidado. En cuanto a los intérpretes, Nuria Espert estuvo muy bien en los momentos más íntimos y de expresividad media, y falló un poco en los efectos agudos. Julia Gutiérrez Caba llevó muy bien, muy armónicamente su papel, ahondando en la sicología del personaje. Andrés Mejuto, estuvo discreto. Y Alfredo Allón acentuó los rasgos melodramáticos. Hubo aplausos, gritos y protestas.

«DON JUAN DE UNA NOCHE», EN EL GOYA

«Don Juan de una noche», es la nueva versión de «De lo pintado a lo vivo», original de Juan Ignacio Luca de Tena. Recuerdo su estreno. Hice crítica de la obra cuando apareció, por primera vez en el escenario del María Guerrero. Me gustó. Creo que es de las mejores obras del Marqués de Luca de Tena. Y creo asimismo que en esta nueva versión, la obra ha mejorado más. Se perfila, se agudiza con mejor sentido, el encuentro y el fracaso del Don Juan en el mundo de la ficción, con el Don Juan en el mundo de la realidad. Si es cierto que Platón decía que las ideas son nuestra realidad, de la filosofía a la naturaleza más material del ser humano, hay tanto como de lo vivo a lo pintado. Tal es el caso del personaje que Juan Ignacio Luca de Tena nos presenta.

En esta comedia empezamos por asistir al ensayo general del estreno del «Don Juan Tenorio», de Zorrilla. Carlos Latorre, ya madurito de años, lo estrenó, bien caracterizado de peluca y barbita rubia. Pero he aquí que el intérprete, tras el éxito de la noche del estreno, se funde con el propio personaje. Y quiere proseguir, más allá de la escena, sus «infames aventuras». Se muestra propicia a ello, la joven actriz que encarna el personaje de Doña Inés. Pero el Don Juan de la realidad, está predestinado a ser tan sólo Don Juan de una noche. Cuando una vez desaparecida su peluca y su barbita se mira al es-

(Continúa en la página siguiente)

M.C.D.2022

TABLETAS DE ORO EN PALENCIA

La Señorita María Pilar Infesta, después de recibir la tableta de Oro que la correspondió en el primer sorteo CRUNCH ORO celebrado el pasado día 18 de octubre.

La Srta. Infesta no puede disimular su gran alegría al tener ya en sus manos la tableta CRUNCH DE ORO ¡oro puro de 18 quilates! No es para menos...

La afortunada ganadora, vive en Palencia, calle Mayor, 90, y compró la tableta de Chocolate CRUNCH que le proporcionó el premio en el establecimiento de la calle Mayor, 122 «Pastelería El Buen Gusto», cuyo propietario es D. Genaro Infesta, para conseguirla rellenó una de las tarjetas adjuntas a las tabletas de chocolate CRUNCH, remitiéndola por correo, sin sello.

Y al igual que la Srta. María Pilar, alégrense también todos los consumidores de chocolate CRUNCH pues aún quedan muchas tabletas de oro por repartir. **El próximo día 23 de noviembre se celebrará un nuevo sorteo CRUNCH ORO.**

Al comprar Chocolate CRUNCH Nestlé, saboréelo con placer, y... ¡Mucha suerte en el próximo sorteo!

NO-DO DE SUCESOS

TREINTA SOLDADOS franceses mueren al estrellarse un avión

Es nombrado Jefe de la Policía, momentos después de morir atropellado

Continúa la búsqueda del asesino de ZARAGOZA

ACCIDENTE AEREO

París, 4. — Treinta soldados franceses perdieron la vida al estrellarse un avión en el Aeropuerto de Obock, en la Somalia Francesa, según ha confirmado el Ministerio francés de Defensa.

Un DC-3 se estrelló en dicho Aeropuerto cuando intentaba aterrizar. El aparato llevaba a bordo a los miembros de un equipo deportivo del Ejército desde Yibuti a Obock.—Efe.

NOMBRAMIENTO TARDIO

Dublín, 3. — Un muerto fue elegido el pasado día 2, jefe de la Policía.

Eli M. Myers, jefe de Policía, fue reelegido por 571 votos contra 463 para dicho cargo. El murió atropellado por un automóvil el domingo por la noche cuando dirigía el tráfico.—Efe.

BUSQUEDA DE UN ASESINO

Zaragoza, 4. — No ha sido capturado todavía el presunto asesino del madrileño Eloy Torres Sánchez, conocido en el mundo del hampa como «El Fire».

Parece ser que se trata de un tal Antonio Marruedo, que trabajaba en Alemania y con residencia fija en Madrid, donde vive su esposa. La Policía cree que se encuentra escondido en la capital de España y, para proceder a su búsqueda y detención, inspectores de la Brigada de Investigación Criminal de Zaragoza han salido hacia dicha capital.—Cifra.

DESVALIJAN UN COCHE

Barcelona, 4. — De su coche aparcado en el Paseo Nacional, le robaron efectos por valor de cincuenta mil pesetas a la norteamericana Jacqueline Betty.

BARCO DE CABOTAJE DANES, ENCALLADO

Wick (Calthness, Escocia), 4.—El buque de cabotaje danés «Irene Frijs», de 498 toneladas, ha encallado en el puerto de Wick mientras intentaba trasladar a tierra a dos miembros de su tripulación heridos.

Los dos hombres resultaron heridos cuando los miembros de la tripulación del buque lanzaron al agua el cargamento de madera que iba en cubierta para aligerar de peso del barco durante una galerna. Los heridos fueron trasladados a tierra en un bote salvavidas y, más tarde, fueron llevados a un hospital, donde su estado ha sido calificado de «no grave».

El buque holandés ha podido ser puesto a flote durante la marea alta.—Efe.

CINCO HERIDOS, NO GRAVES, EN UN CHOQUE

Beasain, 4.—Cinco personas han resultado heridas, una de ellas de carácter grave, en un accidente de tráfico registrado en el Puerto de Echegárate, de la carretera de Madrid a Irún.

Un camión que marchaba por el puerto intentó pasar a otro, sin apercibirse, al parecer de la proximidad de una curva. En sentido contrario descendía el turismo matrícula francesa. 383-JF-64, propiedad de don Melendre Teodosio, natural de Palencia y con residencia en Biarritz, en el que viajaban su esposa y tres hijos; y un camión. A este último que marchaba a escasa distancia del turismo, le fallaron los frenos y se precipitó sobre éste, volcando ambos vehículos de forma aparatosa. El coche quedó destrozado. El propietario, una hija de 19 años y un hijo de 16, fueron sacados del vehículo sufriendo ligeros magullamientos en diversas partes del cuerpo. Otro hijo de 12 años, padece heridas de pronóstico reservado y la esposa del propietario, lesiones de carácter grave. El conductor del camión que volcó resultó ileso. Los heridos fueron trasladados a una clínica de Beasain. El conductor del primer camión citado fue puesto a disposición de la autoridad judicial.

SIRVIENTA INFIEL

Barcelona, 4. — Por haberse apoderado de joyas por valor de 25.000 ptas., Mario Casoner Ribas, denunció a su sirvienta, en ignorado paradero.—Cifra.

CHOFER ACUSADO COMO AUTOR DE CUATRO MUERTES

Barcelona, 4. — Juan Matamoros, conductor del turismo causante, al parecer, del accidente ocurrido días pasados en la Avenida de José Antonio y en el que cuatro personas murieron carbonizadas y otras cuatro sufren heridas de gravedad, ha sido acusado como autor de cuatro muertes por negligencia.

También se ha decretado su procesamiento y prisión, sin fianza, señalándosele la cantidad de millón y medio de pesetas para responsabilidad civil, según le ha comunicado el Juzgado Instructor del sumario.

La súbdita británica Flipp Day continúa en grave estado mientras que Juan Matamoros y Joaquín Ricart mejoran y según se cree están fuera de peligro. También han mejorado los restantes heridos y la inglesa Jean Bell abandonó el hospital.

En sus declaraciones, Matamoros parece ser ha declarado que se precipitó con el coche que conducía contra los otros vehículos por haber sido empujado por otro vehículo que, por otra parte, nadie sabe de dónde podía proceder. Facilitó otros detalles, algunos de los cuales fueron confirmados por el otro herido y como quiera que el Juzgado posee otras declaraciones, la prueba pericial técnica adoptó las medidas antedichas.—Cifra.

IMPORTANTE FIRMA

DE TRACTORES, COSECHADORAS Y MAQUINARIA AGRICOLA DE PRESTIGIOSA E INTRODUCIDA MARCA, NECESITA VIAJANTE o AGENTE DE VENTAS DINAMICO Y COMPETENTE, PARA PALENCIA

Se ofrece: Sueldo fijo mensual.
Comisiones de 250.000,— a 300.000,— Ptas anuales según ventas y aptitud.
Puede utilizar coche propio o de la Empresa. (A convenir).
Amplio porvenir. — Reserva colocados.

Escriban a mano, comunicando datos personales, experiencia e historial al núm. 30 de la Administración de este Diario

ATENCION, AMA DE CASA,

SU PROBLEMA DE LA COMPRA RESUELTO

Galerías Comerciales "Alfonso Serra"

INAUGURACION SABADO, DIA 6

El mejor establecimiento de Palencia dedicado exclusivamente a todas clases de carne y sus derivados

CHARCUTERIA. — Primera casa en fiambres, embutidos y jamones.
CARNICERIA. — Ternera blanca, cerdo, novillo, vacuno mayor, etcétera, etcétera.
CASQUERIA. — Hígados de ternera, callos, lenguas y talentos.
POLLERIA. — Pollos recién sacrificados, gallinas troceadas, huevos del día.

ESPECIALIDAD CARNE PARA MATANZAS

AHORRARA MUCHO DINERO
AHORRARA MUCHO TIEMPO
AHORRARA MUCHAS MOLESTIAS

Teniente Velasco, núm. 12
Teléfono 3332

La semana teatral en Madrid

(Viene de la página anterior)

pejo y contempla sus canas y arrugas, comprende que las ideas no son su realidad. Y el mismo se autolimita. La verdad es que su pasión íntima no corresponde gallardamente, a la brava intención que ya insinúa la joven Doña Inés.

Hay en esta grata e ingeniosa comedia, una primera parte anecdótica, y garbosa y pintoresca, que se funde, pirandelianamente, con una segunda parte de matiz sicológico. Y hasta llegar a entroncar con las más modernas corrientes donjuanescas, en el sentido de que no ha habido Donjuanes, sino Doñajuanas. La mujer es la que conquista. A eso va la muchacha tras don Carlos Latorre, pero éste, se rinde ante su realidad y no ante la fuerza del eterno femenino. De donde surge aquí la paradoja. Si la que conquista es ella, Doña Juana, ¿por qué fracasa virilmente este Don Juan? No nos equivoquemos. Vamos a darle, en todo caso, la razón al intelecto; a la conciencia de nuestra propia realidad. Así, este Don Juan de Juan Ignacio Luca de Tena, es el verdadero. Ha sabido razonablemente deslindar su vitalismo interno, con su realidad física. Ha sabido no confundir la idea de la aventura --que no es la absoluta-- con lo que en efecto es su realidad vital. El poderío infatigable del personaje mítico --como acontecimiento amoroso y hasta social-- está reservado, como suprema conquista, a los semidioses. He aquí, a grandes rasgos, el desarrollo interno y externo, de esta comedia, que añade con finos matices sicológicos, algo mas al desarrollo y a la complejidad del mito donjuanesco, del que tan poco se han preocupado los escritores españoles a lo largo del tiempo, desde la «invención» genial de Tirso de Molina.

Subrayemos la estupenda interpretación de Angel Picazo, y la alegre expresividad de Emilia Rubio. Con estas figuras alternan, entre otros, Ricardo Canales, Pastor Serrador, Mimí Muñoz, Antonio Soto, Manuel Calvo, Agustín Povedano y Anastasio Campoy. Este estreno ha constituido un buen éxito.

(Exclusiva para PYRESA)

La casa más acreditada de Palencia

I. G. DIARIO-DIA

FUNDADA EN 1882

Calidad, modernidad y rentabilidad de todos sus impresos

La B. C. G. es una vacuna que protege contra la tuberculosis.

Recuerdos viejos

HACE CINCUENTA AÑOS

NOTICIAS DEL DIA 5 DE NOVIEMBRE DE 1915

GUARDIA CIVIL. — Don Baltasar Salas, que hasta su reciente ascenso a coronel en el cuerpo de la Guardia Civil, había estado al frente del mando en la Comandancia de Palencia, ha sido destinado a mandar el cuarto tercio de Sevilla.

EXPLORADORES. — Por el jefe de la tropa de Exploradores de Palencia, don Fulgencio García Santos se convocó el 31, a los erploradores, para realizar la acostumbrada excursión y acampada dominical.

A este efecto, a las siete y media de la mañana, se reunieron, uniformados en los locales del club; a las ocho asistieron a la Santa Misa en la iglesia de La Compañía, y, una vez terminada aquélla, salieron de excursión por la carretera de Ampudia a Encinas, acampando en el kilómetro tercero, donde realizaron diversos ejercicios y juegos, comiendo en el campo y regresando a la ciudad a últimas horas de la tarde.

LA ESCUELA MILITAR. — Esta tarde se ha inaugurado la Escuela Militar de esta capital, en la que recibirán instrucción los soldados de cuota que se han acogido a este beneficio.

TEATRO PRINCIPAL.—Anteayer debutaron en el Teatro Principal la cupletista «Gentil Coppelia» y la bailarina «La Marquesita», con bastante éxito.

Además de estas variedades se proyectaron interesantes programas cinematográficos.

DIPUTACION. — El pasado sábado celebró sesión extraordinaria la Diputación Provincial, ocupando la presidencia el señor Santander y asistiendo los señores Gusano, Heras, Diezquijada, Muñoz Jalón, Prado Ortega, Redondo, Mora, Doncel, Garrachón y Salvador Zurita.

Incompleta la mesa por ausencia del secretario, señor Nájera, le sustituye el señor Calderón.

Se hizo constar en acta el pésame de la Corporación por el fallecimiento, recientemente acaecido, de don Emilio Pérez Juárez, que fue diputado provincial.

COMISION PROVINCIAL. — El viernes pasado asimismo se reunió en sesión ordinaria la Comisión Provincial, bajo la presidencia de don César Gusano, asistiendo los vocales señores Mora Mazón, Garrachón García, Heras Fresno y Prado Ortega.

Entre otras cosas se informó de los proyectos de carreteras de tercer orden de la Magdalena a la de Palencia a Tinamayor, sección de Santibáñez de la Peña a Guardo y el de la travesía de este pueblo por la carretera indicada.

LA GUERRA EUROPEA. — El Gobierno de Rumania ha movilizado 250.000 hombres, enviando 50.000 a la frontera húngara y el resto a Bulgaria.

—Telegrama oficial dice que el Gobierno de Servia trata de trasladar la Corte a otra capital más alejada de la línea de fuego.

—La Prensa inglesa dice que la flota austríaca ha fondeado en Breslau para la defensa de Gallípoli.

ESPECTACULOS. — En el Salón Novedades se celebrará mañana el jueves de moda, dedicado a las señoras y señoritas de esta capital. En ambas funciones a celebrar actuará la popular canzonetista Stella Margarita, completándose el programa con las películas «El talismán» y «La leyenda del forajido».

CONCEJAL. — El candidato a concejal don Jenaro Carreño, que había anunciado se presentaría a las elecciones correspondientes por el distrito del Mercado Viejo, ha decidido presentarse por el del Hospital.

TEATRO INCENDIADO EN BARCELONA. — Se reciben noticias de Barcelona comunicando que esta madrugada se declaró un violento incendio en el Teatro Principal de aquella localidad.

El fuego era tan formidable, que se propagó a las casas inmediatas y hotel «Lyon D'or».

En dicho teatro iba a debutar el sábado próximo la compañía de ópera y zarzuela de Sagi Barba.

Todo el decorado y vestuario perteneciente a la compañía ha quedado destruído. Las pérdidas sufridas por Sagi Barba se calculan en 150.000 pesetas.

Del teatro sólo han quedado las cuatro paredes calcinadas.

La causa del siniestro parece haber sido una avería en la calefacción que se estaba colocando en el coliseo.

¡¡Españoles y extranjeros la Legión os espera!!

PARA LOS TERCIOS SAHARIANOS: Haber inicial del Legionario diariamente en mano, 29'50 pesetas, aumentando a 33'50, 35'50, 38'50 y 40'50 pesetas diarias, según años de servicio y destacamentos. Pluses de nomadeo. Además, comida sana y abundante y «premios» anuales en metálico, por permanencia.

PRIMAS DE ENGANCHE EN MANO: Por tres años, 2.000 pesetas; por cuatro, 2.800, y por cinco, 3.800 pesetas. Masita para vestuario y «primas de reenganche» anuales.

PARA LOS TERCIOS DE LAS PLAZAS AFRICANAS: Crecido haber diario, en mano, aumentando por años de servicio. «Primas de enganche», comida y masita para vestuario.

PERMISOS: Cada «seis meses», 15 días; cada «año», 40 días (según reenganche) y con viajes al punto elegido, abonados por el Estado. Permisos extraordinarios justificados.

Acudid a alistaros al Banderín de Enganche instalado en el Gobierno Militar de la provincia con la documentación siguiente:

Mayores de edad: Los que manifiesten ser mayores de edad, no precisan documentación alguna.

Menores de edad: Consentimiento paterno, materno, o de tutor.

Condiciones: Edad, de 18 a 35 años. Talla mínima, 1'650 metros (puede modificarse). Ser soltero o viudo sin hijos.

Tropas en filas: Pueden ingresar en la Legión por 16 meses, dos o más años, con haberes legionarios, solicitándolo por instancia del general subinspector de la Legión.

Extranjeros: En iguales condiciones.

Informaros en los Ayuntamientos y puestos de la Guardia Civil.

Distrito Forestal de PALENCIA

SUMINISTRO DE PLANTAS

Se pone en conocimiento del público, la existencia de plantas ornamentales y forestales en el Vivero Central de Calabazanos, de las especies:

Aligustre, Acacia de flor y de bola, Alerce, Arce negundo, Arbol del Paraíso, Budleia, Catalpa, Cedro, Ciprés, Castaños de Indias, Evonymus, Grosellero, Olmo pumila, Plátano, Prunus pisardi, Santolina, Synforicarpo, Tamarindo, Tuyas, Bolleana, Chopos Canadienses, Clones selectos.

Las peticiones en las oficinas, Casado del Alisal, 31 - 2.º Palencia.

LAND-ROVER SANTANA "AGRICOLA"

¡CON LA CAPACIDAD DE TRABAJO DE VARIOS VEHICULOS!

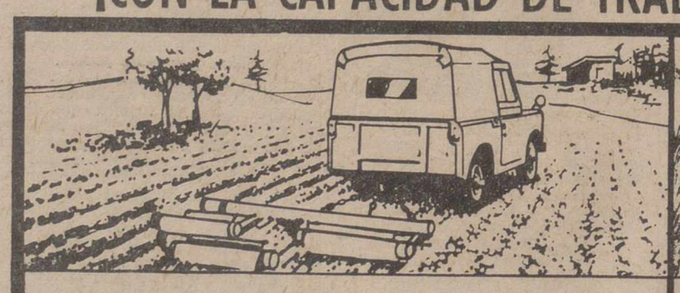

LAND-ROVER SANTANA es apto para el remolque y adaptable a cualquier tipo de aperos.

LAND-ROVER SANTANA es el vehículo adecuado para el transporte de operarios al lugar de producción.

LAND-ROVER SANTANA, por su capacidad de carga, constituye un valioso auxiliar en la recogida de todo tipo de cosecha.

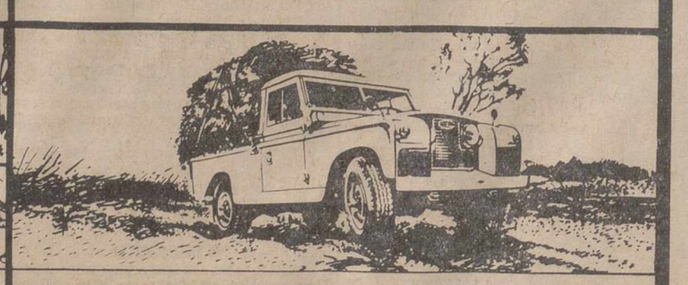

LAND-ROVER SANTANA es el vehículo "todo terreno" que se ha impuesto en las modernas explotaciones agrícolas.

Todo trabajo. Todo servicio. Todo terreno. ***LAND-ROVER SANTANA***

El vehículo de más aplicaciones del mundo

Fabricado por:
METALURGICA DE SANTA ANA, S. A.
Alcalá, 95 - Madrid-9
Factoría: Linares (Jaén)

SANTANA LAND-ROVER

Concesionario para Palencia:
AUTO LOCOMOCION
Mayor, 10 - PALENCIA
Talleres autorizados y subagentes en toda la provincia

RUESCAS - McCANN ERICKSON, S. A.

LRV-2-65

M.C.D.2022

NOTICIAS DE ULTIMA HORA

Madrid, hoy

Con los primeros copos de nieve en NAVACERRADA

Ha comenzado el "boom" navideño

Madrid, 4.—(Del redactor de «Cifra», Fernando de Triana).

Ha comenzado el «boom» navideño. Nos parece un poco prematuro, pero si tenemos en cuenta la bajada de la temperatura —que es lo único que baja en este Madrid de nuestras virtudes y de nuestros pecados— y que en la próxima sierra, concretamente en Navacerrada, han caído los primeros copos de nieve, puede justificarse lo adelantado de las típicas fiestas.

Por lo pronto, desde hace días, hemos comenzado a recibir esos sobres amarillos y con poco franqueo, en los que se nos ofrecen establecimientos que tienen perfectamente organizada la composición y distribución de lotes de botellas de vinos y licores que, según ellos —los establecimientos y almacenes— debemos regalar a nuestras amistades y posibles clientes. Y uno, que no tiene más clientes y amigos que los posibles e hipotéticos lectores, se pregunta, ¿he de regalarles a ustedes, en compensación de los «rollos» que diariamente les coloco, algún surtido de botellas o cualquiera de las agendas, ceniceros, pisapapeles... etc., etc., que se me ofrece por millares en esas octavillas que de rondón se cuelan por bajo de la puerta?

Yo creo que por mucho que les aburra las apresuradamente hilvanadas líneas de estas croniquillas, estaré relegado de esta atención y que bastará con que, llegado el momento oportuno, les felicite a ustedes las Pascuas, ¿estamos? Gracias.

Pero no son solamente los comerciantes de objetos de regalo los que ya se ocupan de las Navidades; el Ayuntamiento también ha comenzado a ocuparse de ellas. Por lo pronto ya ha sido designado el pregonero de las tradicionales fiestas, el escritor don Eugenio Montes. En la reunión celebrada anoche en la Casa de Cisneros, fueron expuestos los principales puntos del programa; se escucharon las sugerencias formuladas al efecto por la Sociedad de Belenistas, se instó a la Prensa y Radio, para que contribuyan al mayor esplendor de las fiestas; se instalarán, como en otros años, monumentales belenes y la cabalgata de Reyes se pretende que tenga mayor vistosidad. También, y esto es completamente nuevo, se fomentarán los conciertos callejeros del típico organillo, que en vez de desgranar los castizos chotis, dejarán, en el ambiente de la ciudad horrisona y multitudinaria, las ingenuas y un tanto bucólicas melodías de los villancicos y canciones pastoriles. En fin, que todo esto, unido a las iluminaciones extraordinarias de las principales calles, darán a la ciudad la fisonomía festiva y entrañable que las Navidades en sí tienen.

Juliette Greco, la excelente canzonetista francesa, tan admirada por nuestra juventud y por los que ya peinamos canas, que tanto con su cálida voz, o quizá más, canta con sus maravillosas manos, ha llegado a Madrid. Desde el aeropuerto marchó directamente a los estudios de «TVE», lo que nos hace suponer que pronto nos deleitará con su presencia en la pequeña pantalla.

Por otra parte, y para fecha inmediata, está anunciada la llegada de Marisol que, en embajada de arte y simpatía, ha cantado en Alemania para los obreros españoles que allí trabajan. Por las noticias que hemos recibido, la simpática malagueña ha armado la marimorena, hasta tal punto, que algunas de sus actuaciones hubieron de ser suspendidas, pues ante la aglomeración de público —españoles y nativos— que pretendían escucharla y verla, se temía ocurriera un desaguisado en los insuficientes aforos de los locales en que había de actuar.

Como ya sabrán ustedes, se clausuraron las XIII reuniones del Consejo Oleícola. De las conclusiones adoptadas también tendrán referencia por la información general. Nosotros, por nuestra parte, solamente hemos de esperar, al respecto, que por aquello de que «el aceite siempre queda encima», los precios de su cotización, no pretendan competir con su peso específico. ¡Que así sea! —Cifra.

Ha muerto en Méjico el actor español Miguel Arenas

CONTABA 73 AÑOS DE EDAD

Méjico, 4.—El actor español Miguel Arenas ha muerto hoy en Méjico a los 73 años de edad, de un síncope cardíaco.

Se encontraba en este país desde 1933, donde llegó con la compañía teatral de Fernando Soler, que regresaba de España. Aquí filmó casi un centenar de películas, pero desde hace algún tiempo estaba retirado.

Iba a comenzar de nuevo su trabajo en el cine con «Serenata a la luz de la luna», pero esta mañana se sintió mal y poco después fallecía. Arenas tenía una hija adoptiva, Rosita, que fue «Miss Méjico» hace algunos años y que estuvo trabajando también en el cine hasta que se casó hace tres años y se retiró de la pantalla.—Efe.

REUNION DEL GOBIERNO RHODESIANO

Se discutirán las últimas propuestas de Wilson

Salisbury, 4.—El Gobierno rhodesiano se ha reunido hoy, bajo la presidencia de Ian Smith, quien ha suscitado una convocatoria de los dirigentes del partido Frente Nacional Rhodesiano, que gobierna la colonia, con objeto de discutir las últimas propuestas formuladas por el primer ministro británico, respecto al problema de la independencia de Rhodesia.—Efe.

Ben Bella SE ENCUENTRA BIEN

Argel, 4.—El ex presidente argelino Ben Bella, disfruta de buena salud y está bien tratado, anunció ayer el ministro de Información, Bachir Boumaza.

No se ha tomado ninguna decisión sobre cuándo, o sobre si Ben Bella será llevado ante los tribunales, añadió Boumaza, en una interviú con la United Press International.

Boumaza manifestó que la decisión sobre someter o no a juicio a Ben Bella corresponde al Consejo Revolucionario. Al igual que otras autoridades argelinas, eludió decir dónde se encuentra el ex presidente y explicó: «Nos pondríamos nosotros mismos en ridículo ante los ojos del mundo si persistiendo en decir que Ben Bella se encuentra bien, estuviese realmente muerto, según los rumores circulados en distintas ocasiones» —Efe.

Funerales en Plasencia por las víctimas de Torrejón el Rubio

Se han recuperado 45 cadáveres y hay dos obreros desaparecidos

Plasencia (Cáceres), 4. — Solemnísimos funerales se han celebrado esta mañana en la Catedral de Plasencia, organizados por Hidroeléctrica Española, en sufragio de las víctimas del pantano de Torrejón el Rubio.

Un inmenso gentío llenaba totalmente las naves del templo, pues han concurrido todos los trabajadores en las obras del pantano, trasladados en autocares, y la totalidad de los familiares de las víctimas, conducidos, como aquéllos, por la empresa.

Ofició el vicario general de la diócesis que, al igual que los demás oficiantes, vestían ternos viejos de la Catedral, y el túmulo estaba cubierto, asimismo con las ropas viejas del tesoro del templo. La Escolanía del Seminario entonó la «Misa de Requiem», de Perossi.

Presidieron el director general de Trabajo; el vicesecretario nacional de Ordenación Social, que ostentaba la representación del delegado nacional de Sindicatos, los presidentes de los Sindicatos nacionales de la Construcción y Agua, Gas y Electricidad, gobernador civil, en nombre de los ministros de la Gobernación, Obras Públicas y secretario general del Movimiento, gobernador militar, representación del Obispado y todas las autoridades provinciales y locales.

Igualmente ha concurrido el Consejo de Administración de Hidroeléctrica Española en pleno, numerosas representaciones sindicales de la provincia, representaciones del Ministerio de Obras Públicas y otras de distintos gremios de la provincia y de Plasencia.—Cifra.

HAN SIDO RECUPERADOS 45 CADAVERES

Plasencia (Cáceres), 4.—De las cuarenta y siete víctimas que se han dado como seguras en la catástrofe de Torrejón el Rubio, hasta anoche habían sido ya recuperados 45, después de haber hecho una nueva prospección en toda la zona afectada por las inundaciones.

Estos dos cadáveres que faltan, se dan definitivamente como desaparecidos, aunque se confía todavía en que puedan ser hallados en el curso del río, a donde fueron lanzados como consecuencia del ímpetu de las aguas.

La vida en el pantano ha recobrado su ritmo normal, y se continúan las obras.—Cifra.

FONTE-BLANCA
¡recuerde este nombre!

SPAAK sufre un ataque de gota

La Haya, 4.—Paul Henri Spaak, ministro belga de Asuntos Exteriores, no asistirá a la reunión hoy del Consejo de Ministros de la Unión Europea occidental, por sufrir un ataque de gota, según se ha sabido momentos antes de que comenzara la Conferencia.

El subsecretario belga del Exterior, Henri Fayat, que llegó anoche a La Haya, le sustituirá en el puesto.—Efe.

FONTE-BLANCA
¡recuerde este nombre!

De Gaulle «TERMINA EL SUSPENSE»

(Viene de primera página)

viejo general. Francia —si desea seguir hacia la consecución de los objetivos señalados por De Gaulle— no puede actualmente someterse a una prueba de confianza interior, precisamente cuando ha sido el gaullismo quien ha implantado el nuevo estilo personal que la caracteriza.

La otra alternativa —un presidente no gaullista— parece tan solo probable en el caso de que el presidente decidiera retirarse. En este caso, las elecciones del 5 de diciembre adquirirán un carácter completamente distinto. Con De Gaulle candidato, serán un auténtico referéndum y un enfervorizado homenaje del pueblo francés hacia un presidente que ha conseguido devolverle la confianza en sí mismo y le ha señalado nuevas metas y objetivos, muy acordes con sus aspiraciones y con su historia. A otro presidente, quizá no sigan tan ciegamente los franceses.

Hoy acabará De Gaulle con el «suspense».

FONTE-BLANCA
¡recuerde este nombre!

Extraño accidente con falso héroe

Un coche apareció en el fondo de un río pero las "víctimas" eran unas muñecas

Lebrija, 4.—Unas muñecas han sido rescatadas de las aguas del Guadalquivir, por un equipo de socorro que trabajo durante cuatro horas en la noche, para salvar a las posibles víctimas de un accidente.

Unos vecinos que pasaban por el puente, entre los términos municipales de Villaverde del Río y Brenes, observaron que bajo las aguas había luces encendidas. Dieron cuenta de ello a las autoridades, que rápidamente se presentaron en el lugar con un grupo de voluntarios. Al comprobar que la iluminación procedía de los faros de un automóvil sumergido, ocuparon una barquilla desde la que, con ganchos consiguieron izar el coche, que tenía una puerta abierta. La emoción embargo a los hombres cuando observaron que por dicha puerta salía a flote una figura humana que creyeron miembro de una familia de náufragos. Pero más tarde comprobaron con la natural sorpresa, que se trataba de una muñeca de gran tamaño. Uno de los que ocupaban la barquilla entró en el coche y sacó a la superficie una cartera, un maletín y varias muñecas más, lo que hizo suponer que se trataba de algún viajante de juguetería al que se buscó largo rato, pero del que no se hallaron rastros.

Poco después, la policía interrogaba en un cortijo próximo a un joven que allí se curaba unas heridas y pedía ropas para sustituir a las suyas, que estaban empapadas. Según la declaración que hizo, cuando pasaba en una moto, vió cómo el coche caía al río. Entonces, se arrojó al agua para salvar a los ocupantes.

No ha habido recompensa para el joven porque no apareció por ninguna parte la moto de referencia y porque los agentes, que no quedaron conformes con la declaración del "héroe", prefirieron "retenerlo". Efectivamente, más tarde comprobaron que el muchacho, sin permiso, había querido probar el coche flamante de un tío suyo, y, por desgracia, tuvo esta manera original de "mojarlo".—Cifra.

Oficial dominicano asesinado

Había sido raptado el pasado lunes de un campamento militar

Santo Domingo, 4.—Ha sido encontrado acribillado a balazos, el cadáver de un oficial de las fuerzas gubernamentales («constitucionales»), del coronel Francisco Caamaño durante la guerra dominicana.

Los restos fueron encontrados en un canal de desagüe de la región oriental de Santo Domingo.

Se trata de Luis Arias Collado, que fue secuestrado el pasado lunes, de un campamento militar.

Los compañeros del oficial comandante, hacen responsables de su muerte a los elementos que se adiestran en el centro de San Isidro, base aérea próxima a Santo Domingo. —Efe.

Friso de Prensa

El tema de Gibraltar vuelve de nuevo a las páginas de «YA»

«ARRIBA» en uno de sus puntos de vista se ocupa de la delincuencia juvenil

Madrid, 4.—El tema de Gibraltar vuelve a las páginas de «Ya» que en un editorial que titula «Negativa a la «Onu», dice «quema de nuevo». «Inglaterra —añade— acaba de comunicar al secretario de la ONU que no puede iniciar negociaciones con España sobre Gibraltar, mientras continúen en vigor las medidas adoptadas por las autoridades españolas respecto a dicha plaza. Se pregunta el periódico qué medidas» son las que España ha adoptado y qué Londres alega como pretexto para negarse a cumplir el «consenso» de la ONU sobre Gibraltar». Subraya luego que «esas normas, desde luego, son harto más benignas que las que el Gobierno de Londres, en uso de su derecho, impone a los forasteros que residen en la Gran Bretaña. Lo que pasa es que Inglaterra se había acostumbrado al abuso de las fuerza y había convertido la plaza de Gibraltar en un foco de contrabando». Y agrega en otro párrafo: «Por lo visto, Inglaterra pretende que sus infracciones al tratado de Utrecht sigan impunes. España no sólo no ha intentado dificultad la vida de la población gibraltareña, sino que está dispuesta a colaborar con Inglaterra a que esa población —no los contrabandistas y sus protectores y cómplices— halle el acomodo digno». «Deje, pues, Londres, los falsos pretextos y descienda a la realidad —termina «Ya». A la realidad del diálogo leal con España para resolver de una vez ese problema de amor propio y orgullo mal entendido que el Gobierno de Londres ha hecho de Gibraltar».

Se pregunta «Arriba» en uno de «puntos de vista» que publica hoy titulado «Delincuencia juvenil», cuáles son los motivos que la provocan y dónde puede encontrarse su raíz, y, tras señalar que el simple planteamiento de la cuestión nos sitúa por sí mismo en el camino de sus posibles salidas, subraya que el fenómeno es un tema resbaladizo y complicado.

"La delincuencia juvenil —dice en otro de sus párrafos el matutino madrileño— nace como consecuencia de los adelantos tecnico-sociales del mundo actual. Y la actualidad —agrega— embarcada en su deseo de ascenso material a toda costa olvida que el progreso tecnológico contiene, junto a su inicial nobleza, materias inflamables y peligrosas». Se extiende el periódico en consideraciones sobre el problema para terminar diciendo que «las más atractivas mercancías lo asaltan a cada paso y no es de extrañar que no repare en medios para conseguirlas. La comisión del delito le acecha en su posición de imposibilidad para disfrutar de una realidad que se ajusta perfectamente a su ideal de vida», «situación, en principio inevitable, contra la que sólo cabe oponer un frente de valores capaz de transformar una actitud negativa en fuente de operación».—Cifra.

Inauguración del nuevo curso en el Ateneo madrileño

La lección inaugural del profesor Julio Palacios, versó sobre el tema de la actual teoría de la relatividad

Madrid, 4.—La lección con que el Ateneo madrileño inauguró ayer el nuevo curso corrió a cargo del profesor Julio Palacios. El conferenciante empezó por enunciar los dos postulados en que se basa la actual teoría de la relatividad. Uno es el que Einstein llamó principio L, que procede de la teoría ondulatoria de la luz y dice así: La luz no participa del movimiento del cuerpo que la emite. El otro es el principio de relatividad, que fue enunciado por Poincaré y luego adoptado y generalizado por Einstein. Poincaré lo enunció en los siguientes términos: No hay ni puede haber fenómenos que permitan distinguir el reposo del movimiento rectilíneo y uniforme.

Reconoció expresamente Einstein que entre ambos principios existe una contradicción, pero la calificó de aparente, y toda su teoría puede describirse como un portentoso artificio, una maravillosa creación de la mente humana, con la que se pretende encontrar fórmulas matemáticas que sean válidas sea cual fuere el sistema de referencia que se adopte, lo mismo si está en reposo que si se mueve de un modo cualquiera.

Tras un minucioso análisis de ambos principios, llegó el conferenciante a la consecuencia de que la contradicción no es sólo aparente, sino que es físicamente real, pues puede ponerse de manifiesto por métodos físicos. En efecto, según el principio le bastaría medir con precisión suficiente, el ennegrecimiento de una película fotográfica para, sin más que aplicar la ley inversa del cuadro de las distancias, deducir la velocidad absoluta del lugar en que se efectuase el experimento, con lo cual se derrumba toda la teoría de Einstein.

Examinó luego el señor Palacios el agoritmo matemático con el que se pretende reconciliar lo irreconciliable, e hizo ver que, de la correcta interpretación de los símbolos que entran en las fórmulas, se deduce que, para lograr aparentemente la conciliación hay que utilizar metros falsos y relojes amañados, además de introducir magnitudes ficticias que nada tienen que ver con las realmente observadas.

La actual teoría de la relatividad se basa en fraudes hechos con los instrumentos de medida o, si se quiere, en admitir que hay duendes clarividentes que se encargan de tales manipulaciones para que aparezcan fenómenos naturales. No es, pues, de extrañar, que la tal teoría se halle en un «atolladero».

Son muchos los físicos que, intuitivamente, se han dado cuenta de que la teoría de Einstein adolece de una inconsistencia interna y, para mantener a flote el principio de la relatividad, sacrifican la teoría ondulatoria de la luz y, con ella la teoría electromagnética de Maxweld. Yo —dice Palacios— tomé el otro camino con muy pocas esperanzas de que me llevase a alguna parte. Con gran sorpresa, y sin más recurso que el prescindir del principio de relatividad, logré demostrar que los modernos descubrimientos encajan perfectamente en la teoría clásica de Maxwell, y son consecuencia de ella si se interpretan debidamente sus ecuaciones. Ello me ha permitido desarrollar una teoría completa del movimiento relativo en la que no rige el principio de relatividad mi obra se ha coronado con una teoría del campo gravitatorio que ya está en prensa. Aparecerá en la Revista de la Real Academia de Ciencias Exactas, Físicas y Naturales.—Cifra.

Desertan de Alemania Oriental

Skagen, Dinamarca, 4.—Tres marineros de pesqueros alemanes orientales, que se habían refugiado en el puerto para protegerse de las galernas que han azotado el Mar Báltico en los pasados días, han desertado y han solicitado ser enviados a Alemania occidental, según informa la Policía danesa.—Efe.

ROMEO GORRIA, en Asunción

(Viene de primera página)

la experiencia adquirida en este primer año de aplicación del convenio, al tiempo que se precisaban los términos de sus posterior desarrollo.

La presencia del señor Romeo Gorría ha coincidido con la apertura de la Feria Internacional del Pacífico, de gran importancia comercial en una extensa zona americana. El ministro visitó detenidamente el pabellón de España, con cuyos directivos y expositores conversó largamente sobre diversos aspectos del comercio español con los países americanos, interesándose por el nivel de los intercambios hispano-peruanos y por la repercusión que la presencia de España en la Feria del Pacífico puede tener en esta dirección.

Entre los contactos tenidos por don Jesús Romeo con los españoles que residen en Perú, ha tenido especial relieve la inauguración de las nuevas instalaciones de una firma española que ha logrado abrir en este país un interesante mercado en el sector de la maquinaria, herramientas y de material docente y de precisión.

Poco antes de abandonar Lima, el ministro español de Trabajo fue recibido en audiencia privada por el presidente de la República, Belaunde Terry. La prolongada entrevista sostenida entre ambos fue extremadamente cordial y amistosa.

Toda la prensa limeña se ha hecho eco de la presencia del ministro de Trabajo español y en los medios políticos se comentan con interés evidente los positivos y prometedores resultados obtenidos por España en el campo de las relaciones sociales con Iberoamérica, como consecuencia de los dos viajes realizados en poco más de un año por el ministro de Trabajo.—Efe.

SALE PARA ASUNCION

Lima, 4.—A primera hora de hoy abandonó Lima con dirección a Asunción del Paraguay la misión española que preside el ministro de Trabajo. En el aeropuerto del Callao se habían reunido más de un centenar de personas para despedir al señor Romeo Gorría y acompañantes. Se hallaban presentes el ministro de Trabajo y Asuntos Indígenas, varios exministros, altos mandos de la Administración, miembros de la colonia española y personal de la Embajada de España. La despedida que Lima ha tributado al ministro de Trabajo español ha sido extraordinariamente cordial y pone de manifiesto la sinceridad de la acogida que le ha sido dispensada en su segundo viaje al Perú y la profundidad de las relaciones establecidas en el campo de la política social.—Efe.

EN ASUNCION

Asunción, 4.—Ha llegado a esta ciudad la misión española que preside el ministro de Trabajo que fue recibida en el aeropuerto por el presidente Stroessner. Se tributó al ministro de Trabajo un solemne recibimiento oficial.

El ministro español fue saludado por su colega el ministro uruguayo de Trabajo, Alfredo Montanero, con quien escuchó los himnos nacionales de Paraguay y España, pasando luego revista a la compañía que le rindió honores. Posteriormente el señor Romeo Gorría y su séquito fueron presentados por el señor Montanero a las personalidades civiles y militares que habían acudido a darle la bienvenida. Después de conversar en el vestíbulo del aeropuerto con el arzobispo de Asunción, que se encontraba ocasionalmente, el ministro de Trabajo español se trasladó a la residencia del embajador de España en compañía de éste y del ministro de Justicia y de Trabajo paraguayo. La estancia de la misión española en Asunción se prolongará hasta fin de semana y durante la misma será firmado el convenio de cooperación social entre los dos países.—Efe.

VD. SERA EL SEÑOR DEL REPARTO

Desde una confortable cabina. Manejando con soltura su mercancía, gracias a las puertas amplias y abundantes. ¡Y puede Vd. también llevar a su familia!

IMOSA le ofrece las versiones de gasolina (motor DKW tres cilindros) y diesel (motor MERCEDES-BENZ) en una amplia gama de modelos. Elija el que más convenga a sus necesidades.

AUTO UNION DKW F-1000

Más estética
Más calidad
Mejor precio
Mejor motor

Por ello... la DKW F-1000 triunfa en el mercado mundial de una tonelada.

CONCESIONARIO: JAIME ANDREU URETA Pl. Maristas, 2.—Tlf. 3408-2285 PALENCIA

M.C.D.2022

DEPORTES

Dos futbolistas chilenos se cortan el pelo ante millares de aficionados

Habían prometido hacerlo solo si la selección se clasificaba para el Campeonato de Londres

SANTIAGO DE CHILE. — (Crónica especial para Agencia FIEL-ORBE, por Hector Muñoz Burboa).—Los jugadores seleccionados Ignacio Prieto y Ruben Marcos perdieron sus bien cuidadas cabelleras a manos de las implacables tijeras de dos peluqueros, en cumplimiento de una promesa que hicieron ambos, cuando se inició la serie de eliminatorias del Campeonato Mundial de Fútbol de 1966. Chile logro clasificarse para las semifinales despues de ardua lucha y luego de un partido de desempate con la seleccion de Ecuador, que fue jugado en Lima.

Los dos futbolistas chilenos cumplieron con su penitencia en público, entre los gritos y verdaderos alaridos de sus admiradores... y admiradoras. Se sentaron, con completa resignacion, en sendos sillones que habian sido instalados ex-profeso en el auditorio de una emisora de radio de esta capital, y esperaron pacientemente que los peluqueros cumplieran con su labor. Cada tijeretazo significaba un mechon menos en la abundante cabellera de los cracks, al mismo tiempo que un grito de ¡¡No!! escapaba de las gargantas de las admiradoras de los futbolistas. Otros compañeros de los seleccionados, mientras tanto, gozaban con el espectáculo junto a ellos.

A todo esto, un grupo de periodistas especializados, de revistas femeninas, fueron entrevistados sobre el tema «Corte de pelo de los hombres». El tema, como es de imaginar, dio para mucho y sirvió para escuchar los más variados comentarios sobre la moda, que se sigue en el mundo sobre el particular. Pero cuando se tocó el punto de los calvos, Prieto y Marcos, se pusieron pálidos, pensando que esa era la forma en que iban a quedar sus cabezas despues de los desaprensivos movimientos de los figaros. Se miraron uno al otro y lanzaron una sonora carcajada al ver la forma que estaban adquiriendo sus respectivas cabelleras, solicitando a los peluqueros, que, por favor, «no se les pase la mano. Solamente queremos un corte colegial».

Afuera de la emisora de radio se habia tendido un fuerte cordon policial, que impedia el acceso a la misma de por lo menos dos millares de personas que no pudieron ingresar y esperaban la salida de los jugadores con su nuevo «corte de pelo». A todo esto, el masajista de la selección, Raul Araya, acompañado de una guitarra, interpretaba algunas canciones folklóricas a Prieto y Marcos, para distraer su atención, que, en esos momentos, estaba fija en los movimientos de los peluqueros.

En una breve entrevista que se les hizo a los dos jugadores, manifestaron que cuando comenzaron a intervenir en la seleccion nacional, en los partidos por las eliminatorias del Campeonato Mundial de Fútbol de 1966, hicieron la promesa de no cortarse el pelo hasta clasificarse para las semifinales. Marcos confidenció que la última vez que se hizo un corte de pelo fue en Antofagasta, hace ya 20 dias. Al ser consultados sobre qué penitencia se impondrian si Chile ganaba el Campeonato Mundial de Londres, ambos seleccionados dijeron que se cortarían una oreja.

Una vez terminada la labor de los peluqueros, la Dirección Artística de la emisora regaló a los dos jugadores un pequeño maletín negro, un paraguas muy delgado, un sombrero hongo, también negro y un gigantesco puro, lo que es considerado la caracteristica vestimenta de los ingleses, para que se vayan familiarizando con Londres, lugar donde les corresponderá jugar el próximo año.

La Peña Deportiva Palentina de Ajedrez elimina a la Peña O. N. C. E. de Zaragoza

Pasa a la siguiente fase del Campeonato de España por equipos

Próximamente comenzarán los Campeonatos Sociales de Clubs palentinos federados

El día primero de noviembre se celebró en Zaragoza, en los locales de la Agrupación Artística Aragonesa, la segunda ronda de los cuartos de final del Campeonato de España por Equipos, entre la Peña Ajedrecística O. N. C. E., de aquella capital, y la Peña Recreativa Deportiva Palentina.

El equipo palentino obtuvo en esta segunda ronda un empate a dos puntos, y, como quiera que en la primera, asimismo jugada el dia anterior, en la ciudad del Ebro, también se resolvió con empate a dos, dado que los palentinos habian obtenido ventaja por average (sistema Sonebord), quedaron clasificados para jugar la siguiente fase del Campeonato de España, eliminando a la Peña O. N. C. E.

Este resultado es estupendo para la Peña Recreativa Deportiva Palentina, cuyos jugadores, dando una vez más prueba de su gran calidad técnica y entusiasmo, consiguieron eliminar a un equipo tan destacado como el zaragozano.

Hay que destacar, en honor de éstos, su gran deportividad y afán de lucha, que mantuvo las espadas en alto hasta el último momento, en que los palentinos pudieron inclinar la ventaja a su favor por mejor cociente, como decimos, aunque se mantuviera el empate a cuatro puntos.

También es digno de resaltar la magnífica acogida tenida por la Peña O. N. C. E. y por la Federación Aragonesa de Ajedrez, cuyo presidente, don Primitivo Pérez Ruiz, así como los directivos de la Agrupación Directiva Aragonesa y de la citada Peña, rivalizaron en atenciones hacia los jugadores y directivos palentinos desplazados, lo que contribuyó a que este confrontamiento deportivo entre los representantes de ambas ciudades en este Campeonato de España fuera, en todo momento, un acto de cordialidad deportiva.

Los resultados de los tableros jugados en ambas rondas fueron los siguientes:

Primera Ronda: Pérez Gordón, de Palencia, vence a Ruiz Train, de Zaragoza; Alonso Rodríguez, de Palencia, hace tablas con Lahoz Sanz; Gómez Olmedo, de Palencia, hace tablas con Navarro Sánchez; y Arias Velasco, de Palencia, pierde frente a Vicente Soler.

Segunda Ronda: Pérez Gordón, pierde ante su contrario; Alonso entabla con el suyo; Gómez Olmedo gana su partida; y Arias Velasco entabla la suya.

Con el palentino, otros siete equipos se han clasificado en esta eliminatoria, pasando a la siguiente. El contrario de la Peña Recreativa Deportiva Palentina para la próxima eliminatoria, aún no ha sido designado.

El éxito obtenido por dicha Peña Palentina el pasado domingo, en ajedrez, vino a aumentarse con la victoria lograda por el equipo juvenil de fútbol, que logró vencer al La Salle, y con el conseguido por el Castilla, que empató en León con el Júpiter.

Exitos estos que compensan el esfuerzo y entusiasmo puesto por dicha Sociedad palentina que, bajo la presidencia de don Narciso Ortega Ramos, sigue adelante en su laudable tarea de fomento polideportivo local.

CAMPEONATOS DE SOCIEDAD

Próximamente darán comienzo en esta capital los campeonatos sociales entre los diferentes clubs ajedrecísticos que pertenecen a la Federación Regional Palentino-Burgalesa.

Por ello se recuerda a las entidades con clubs participantes que tales campeonatos deberán estar finalizados antes del día 15 de enero próximo, por lo que deben diligenciar la organización de los mismos.—GONG.

Andrés Palomo Turzo
PUERICULTOR TITULADO
Enfermedades de los niños
RAYOS X
(Edificio B. Español de Crédito)
C/. Don Sancho, 16. PALENCIA
CONSULTA DE 11 A 1

El MINI-BASKET está llamado a ser el deporte rey del niño

El domingo habrá una demostración masiva en Palencia, con motivo del Día Nacional del Mini-Basket

El próximo domingo se celebrará en Palencia, al igual que en las demás ciudades y provincias españolas, el Día Nacional del Mini-Basket.

España, de todas las naciones de Europa, ha importado de los Estados Unidos la práctica de este deporte, que es un baloncesto en miniatura, como podríamos decir, dedicado a los niños y niñas de ocho a quince años. Por lo que resulta, además de un deporte magnífico para el desarrollo físico del niño, un espléndido semillero de atletas para ulteriores competiciones baloncestísticas.

La importancia de este deporte es grande y hay ya bastantes naciones interesadas en su adaptación a las organizaciones deportivas propias.

En España ha tomado sobre sí la tarea de fomentar este deporte el Club Nacional Hesperia, bajo el patrocinio de la Federación Española de Baloncesto, Delegación Nacional de Juventudes y Sección Femenina.

De la organización del mismo en Palencia y su provincia está encargado el Club Hesperia Palentino, que preside don Adrián Oviedo Sánchez.

El es quien, en una entrevista que mantenemos en la Casa del Deporte, nos cuenta algunas particularidades de esta modalidad deportiva que está causando una verdadera revolución en los colegios y escuelas españoles.

—El mini-basket —nos dice de entrada— está llamado a ser el deporte rey de los niños.

—¿Por qué?

—Por la facilidad de su práctica y la sugestión que el mismo despierta entre los muchachos.

—¿Cómo ha sido acogida su práctica en España?

—Formidablemente. Son cien mil fichas las que actualmente existen de mini-baskistas federados en nuestra Patria. Lo que da idea de su relieve.

—¿Y en Palencia?

—La acogida ha sido estupenda también. En la capital contamos con equipos en los colegios de Los Maristas (120 fichas), La Salle (otras 120), San Fernando (100), San Juan de Dios (60) y Santa Bárbara (40). Y en la provincia existen equipos en Barruelo, Herrera, Venta de Baños, Carrión y Astudillo, habiendo solicitado la incorporación al Hesperia provincial, que rige estas actividades, Saldaña, Guardo y Prádanos de Ojeda.

—¿En qué consistirá el Día Nacional del Mini-Basket en Palencia?

—En una concentración de 200 muchachos, integrantes de 40 equipos de la capital, que harán una exhibición en el Parque del Salón, amablemente cedido por el alcalde señor Mena, para este fin a las once de la mañana, jugándose diversos encuentros, en tres canchas habilitadas. En la provincia, en los pueblos citados, habrá también demostraciones, dirigidas por los presidentes de los respectivos clubs.

—¿Se establecerán posteriormente campeonatos?

—Sí; de interclubs, fases locales, provinciales, regionales y nacionales. Las locales se jugarán por el sistema de Liga; después las regionales, por el sistema de Copa, así como la final, Nacional.

—¿Se facilita la adquisición de material a los clubs?

—Plenamente. Las autoridades deportivas nacionales y las locales (pues nuestro gobernador civil don Francisco Queipo de Llano es el principal impulsor de esta actividad deportiva infantil, verdadero vivero de atletas y baloncestistas del futuro), apoyan firmemente nuestras gestiones y campañas y las ayudan. El Club Nacional Hesperia concede hasta el 50 por 100 de ayuda en la adquisición del material deportivo y de instalaciones. La importante firma comercial que patrocina los torneos, también aporta su estimable ayuda para instalaciones y material, y va a emprenderse una campaña provincial de construcción de canchas y organización de clubs.

—¿Un pronóstico para el futuro de este deporte infantil?

—Plenamente halagüeño. El mini-basket, en el orden de juegos deportivos infantiles, se pondrá a la cabeza.

—Un deseo.

—Que no haya un escolar en nuestra provincia que no lo practique. Ya sabemos que el baloncesto, cuyas reglas rigen el mini-basket, es un deporte caballeroso y completo como el que más. Hacer que el niño se interese por él, será una empresa que redundará en general beneficio para la formación física y hasta moral del hombre del mañana.

—Una invitación.

—¡Cómo no! Al público palentino, para que asista a esta demostración deportiva del próximo domingo.

—Allí estaremos.—GONG.

LOS SEIS DIAS ciclistas de Madrid

Perurena-López Rodríguez, de nuevo en cabeza

Madrid, 4. — A punto de terminar la última neutralización de la prueba ciclista «Seis Días» de Madrid, la clasificación de los participantes es la siguiente:

1. Perurena-López Rodríguez, España, 299 puntos.
2. Van Steembergen-De Loof, Bélgica, 211 puntos.
3. Batiz-Hortelano, Argentina, España, 206 puntos.
4. Tortella - Errandonea, España, 155 puntos.
5. Timoner - Pérez, España, 104 puntos.
6. Gullen-Carrasco, Luxemburgo, España, 102 puntos.
7. Kanters-Sweend, Holanda, 110 puntos, a dos vueltas.
8. Sivilotti-Constantin, Argentina, 164 puntos, a tres vueltas.
9. Manzaneque-Ogna, España, Italia, 150 puntos, a siete vueltas.
10. Peñalver-Suárez, España, 137 puntos, a siete vueltas.
11. Bathell-Renhold, Canadá, 129 puntos, a siete vueltas.

La pareja Manzaneque-Ogna, quedó compuesta por lesión de los respectivos compañeros de equipo, a Morata, que formaba junto a Manzaneque, tuvo una caída de la que resultó con magullamiento general y lesiones que le impidieron continuar. Pantanella, que acompañaba a Ogna, venía padeciendo molestias gastrointestinales que, tras una caída sin importancia, le obligaron a abandonar.

Los corredores, hasta el momento de la neutralización de madrugada, habían dado 11.775 vueltas a la pista del velódromo y han recorrido un total de 2.355 kilómetros.—Alfil.

¡SERVIDORA DOMESTICA! La tarjeta sanitaria debes hacer uso de ella, siempre que necesites ser atendida en el Consultorio Médico (Valentín Calderón, número 2), o bien si el médico tiene que acudir a tu domicilio.

El Valladolid sin entrenador

Ha dimitido Barrios

Valladolid, 3.—Antonio Barrios, entrenador del Real Valladolid, ha presentado esta noche la dimisión de su cargo.

Según parece, la decisión obedece a motivos particulares, ya que Barrios se encuentra desde hace dos días en cama y quiere dedicarse por entero al cuidado de su quebrantada salud.

Por tan inesperada decisión no se sabe quién se hará cargo del equipo pero, posiblemente, de manera provisional, pudiera ser el que fue famoso defensa Paco Lesmes.—Alfil.

EL HONVED VENCE AL DUKLA

Praga, 3.—Por tres tantos a dos ha vencido el Honved de Budapest al Dukla de Praga, en partido jugado bajo una pertinaz lluvia y correspondiente a la segunda ronda de la Copa de Europa para ganadores de Copa. —Alfil.

El VALENCIA eliminó al Hibernian, de la Copa de Ferias

Le derrotó por 3-0 en el tercer partido

Valencia, 3.—El Valencia ha eliminado al Hibernian del Campeonato de Europa de la Copa de Ciudades en Feria, al vencer por tres tantos a cero en partido jugado hoy. El primer tiempo terminó uno-cero.

Lleno total en el campo de Mestalla.

Este encuentro era de desempate, para decidir el triunfador de la eliminatoria.

Alineaciones:

Hibernian: Wilson; Davis Stanton; McNamee, Baxter, Cormack, Quinn, Scot, O'Rourke y Stevenson.

Valencia: Zamora; García-Verdugo, Mestre, Vidagañy; Roberto, Paquito; Poli, Guillot, Waldo, Sánchez-Lage y Muñoz.

Arbitro: M. Tricot, francés, que estuvo correcto.

El juego lo inició el Valencia actuando con una fuerza y codicia enormes. Atacó a fondo desde el principio, poniendo en aprietos, una y otra vez, la puerta de Wilson, el guardameta escocés que ha vuelto a tener una gran actuación en Mestalla, como en el partido anterior. En la primera jugada Waldo estuvo a punto de conseguir gol, al lanzar un tiro indirecto, que después de dar en un jugador se le escapó al portero. A los nueve minutos, también un formidable remate de Roberto se le escapó al portero y estuvo a punto de proporcionar gol al Valencia.

A los once minutos consiguió el Valencia el único gol de esta primera parte. Dominaba ampliamente el equipo local, cuando Roberto hizo una entrega corta a Muñoz. Este, que se hallaba en posición angulada, se dirigió en diagonal a la puerta y, con mucha serenidad lanzó un tiro cruzado que entró junto a un poste. Fue un gol extraordinario que se aplaudió largamente.

La presión del Valencia se hizo insostenible durante los primeros veinte minutos dedicándose el Hibernian tan sólo a una labor defensiva. A los catorce minutos hubo un remate de Paquito que se estrelló en un poste. a partir de los veinte minutos cedió un poco la presión local y el Hibernian realizó algunos contraataques, pero su delantera se mostró poco acertada. Había cambiado su formación y el interior izquierda de la alineación inicial actuaba como extremo derecha del Hibernian.

A partir de la media hora empezó a llover con bastante intensidad. En los últimos minutos el Valencia volvió a presionar y a los cuarenta se registró un magnífico remate de Waldo que detuvo el portero, se le escapó la pelota, dando la impresión de que había entrado en el marco y, finalmente, consiguió despejarla. En el último minuto de esta parte, Waldo sacó un golpe franco, lanzándolo alto.

Se han tirado nueve córners contra el Hibernian y tres contra el Valencia.

En el segundo tiempo se jugó en medio de fuerte aguacero, que el público aguantó, pendiente del desenlace del partido. El juego realizado en esta mitad no fue tan bueno como en la primera. El Valencia acusó el esfuerzo del primer tiempo y bajó mucho su ritmo. El Hibernian, por su parte, atacó con más asiduidad, pero sus delanteros se mostraron poco peligrosos.

A los veintiún minutos Muñoz sacó un córner muy abierto, remató Poli y Guillot desvió a la red, marcando el segundo tanto. A los veintisiete, en un avance de Paquito, cede largo a Muñoz que remata el tercer gol. En el último cuarto de hora el Hibernian atacó mucho. En el minuto 34 Quinn estrelló un balón en el travesaño. En los últimos minutos el Valencia marcó otro gol, por mediación de Guillot, que fue anulado por mano previa.

La victoria del Valencia ha sido justa. Sus mejores elementos fueron Muñoz, Roberto y García-Verdugo y en el Hibernian, Wilson, el portero, el defensa central y Cormack.

El arbitraje del francés Tricot, bueno.

El público despidió con una gran ovación al Valencia y con muchos aplausos al Hibernian.—Alfil.

Entrenamiento de la selección española

MADRID.—«Todavía no estamos en Londres», dijo Villalonga a sus muchachos antes de comenzar la primera sesión de entrenamiento con vistas al encuentro de París, el día 10 próximo. (Foto EUROPA PRESS)

No espere al invierno para solicitar la
botella de reserva
BUTANO S. A.
FELIX DEL PASO
Tfno. 1537 Mayor, 178
Pago al contado o a plazos

Mosaico deportivo

VELAZQUEZ Y VELOSO, LOS GOLEADORES MADRIDISTAS EN PARTIDOS AMISTOSOS

Madrid, 3. — Por cuatro goles a dos ha vencido el Real Madrid al Lérida en partido de fútbol amistoso jugado esta noche en el estadio Bernabeu. Primer tiempo 3-1.

Real Madrid: Mendieta; Casado, De Felipe, González; Tejada, Beltrán; Agüero, Suárez, Veloso, Velázquez y Blanco.

Lérida: Patino; Nebot, Pantaleón, Olivares; Mancenido, Villacampa; Modesto, Merchán, Kaszas, Toto y Lozano.

Velázquez a los 8 minutos inauguró el marcador. Veloso a los 11 y 22 minutos, marcó los segundo y tercer goles del Madrid y el Lérida a los 24, consiguió el gol del primer tiempo por medio de Lozano.

En la segunda parte Toto marcó para el Lérida y Velázquez el cuarto del Madrid.—Alfil.

FELE NO VIAJARA A LONDRES

Río de Janeiro, 4. — El gran delantero de fútbol brasileño, Pelé, no figurará en la Selección Brasileña que habrá de enfrentarse con el equipo Arsenal de Londres, en Highbury, el 16 de noviembre.

La Confederación Brasileña de Deportes, ha anunciado la siguiente selección de dos clubs de Sao Paulo, Corintians y el Portuguesa de Deportes, que saldrá para Londres el día 14:

Marcial y Félix; Gilhardo, Ditao, Edson, Clovis y Vilella; Dino Sani, Nair, Rivelino; Almir, Marcos, Ivar, Flavio, Gilson Porto y Eduardo.—Alfil.

¿ANULACION?

Bruselas, 3. — La Unión Europea de Asociaciones de Fútbol, (UEFA), está estudiando la posible eliminación del equipo irlandés de fútbol, Derry City, de la Competición de Copa de Campeones Europeos y su sustitución por el noruego Lynn, de Oslo, en los encuentros correspondientes a la segunda eliminatoria contra el equipo belgo Anderlecht, según indica el diario deportivo de Bruselas «Les Sports».

Este periódico subraya que la UEFA, aún cuando el Derry City, había jugado un primer partido contra el Lynn de Oslo, en su propio campo, que posteriormente ha sido declarado inadecuado, está considerando la anulación del resultado de dicho partido, eliminar al Derry City, de la competición y decidir siga la segunda eliminatoria entre el Anderlecht, y el Lynn de Oslo.

Sin embargo, la UEFA, no ha dado a conocer comentario alguno sobre esta información de «Les Sports».—Alfil.

VICTORIA HUNGARA

Budapest, 3. — Por 3-0, ha vencido el Ujpest Dozsa, de Hungría, al Everton, de Inglaterra en el primer partido de su eliminatoria, correspondiente a la segunda ronda de la Copa de Ciudades en Feria. Primer tiempo: 2-0.—Alfil.

LOS 30 AÑOS DEL CICLISTA

Bergamo (Italia), 3. — «A los 30 años de edad el corredor ciclista tiene mucha más potencia que a los 20 y es capaz de realizar y mantener, durante largo tiempo, grandes esfuerzos», ha declarado Anquetil.

«Esa explicación sobre la edad es la única que encuentro, a propósito del constante mejoramiento de mis marcas en las pruebas contra reloj, que cada vez son mejores y muy superiores ahora, a cuando comencé a correr en bicicleta», añadió Anquetil.—Alfil.

BOTA

Londres, 3. — Raich Carter, uno de los grandes jugadores de fútbol que ha tenido en el pasado Inglaterra, ha afirmado que la bota de corte bajo que se utiliza actualmente en el continente es peligrosa.

Carter, preparador del Middleasbrouggt, de la Segunda División inglesa, ha declarado: «No comprendo por qué los jugadores de ahora utilizan esta clase de bota ligera. Creo que es absolutamente necesario tener alguna protección alrededor de los tobillos.

El defensa central del Fulham, Bobby Keeach, que emplea el tipo antiguo de bota, apoya a Carter y declara: «Vengo empleándolas durante tres temporadas y no he tenido nunca lesiones de tobillo».

La polémica sobre los pros y los contras del nuevo tipo de calzado se originó ante una reciente petición del Everton a la Asociación Inglesa de Fútbol, para que diera una estadística sobre número de lesiones de tobillo sufridas por los jugadores desde la introducción de las nuevas botas. La Asociación no ha replicado pero envió una circular a todos los clubs solicitando datos y el resultado será más tarde dado a la publicidad.

Un miembro de la Asociación dijo: «Las contestaciones recibidas, hasta ahora, sugieren que han aumentado las lesiones de tobillo desde que los jugadores emplean botas cortas».—Alfil.

BOXEO

Madrid, 3. — La presidencia de la Unión Europea de Boxeo, no cree que el secretario haya tomado dicha medida, sin consultar previamente a todos los miembros del organismo, manifestó don Vicente Gil, presidente de la Federación Española de Boxeo, y de la EBU, al ser preguntado por un redactor de Alfil sobre la acción del Organismo Europeo, que no reconoce la medida adoptada por la Asociación Mundial de Boxeo (WBA), despojado del título mundial de los moscas al italiano Burruni, por no defenderlo en el plazo prefijado ante el japonés Ebihara.

El presidente de la EBU añadió:

El secretario no puede tomar una decisión de dicha índole, sin someterla primero a votación de todos los miembros, incluso al presidente que, en caso de empate, decidirá el resultado.

Se celebró recientemente en Madrid una Asamblea del Consejo Mundial de Boxeo, a la que asistieron, entre otros el presidente de la WBA, Deskin, y el secretario de la EBU, Pini. ¿No se llegó en dicha reunión, señor presidente, a un acuerdo para evitar estos «roces» entre los organismos?

Se llegaron a muchos acuerdos, pero al parecer no se cumplen algunos. Llegamos a un acuerdo sobre el plazo que tenía el púgil Burruni para defender su título frente a Ebihara. También acordamos que, de no hacerlo, se le privaría del título que ha sido, en definitiva y reglamentariamente, lo que ha realizado la Asociación Mundial de Boxeo. Por esta razón es aún más rara la posición adoptada por el secretario de la Unión Europea.—Alfil.

Nuestra quiniela

1	Olot-Gerona	1
2	G. Tarragona-Granollers	1
3	Manresa-Tarrasa	1-X-2
4	Figueras-Reus	1
5	Vich-S. Andrés	1
6	Abarán-Cartagena	1-2
7	Albacete-Eldense	1-X-2
8	Orihuela-La Roda	1
9	Conquense-Getafe	1
10	Avila-Toledo	1
11	Cacereño-Madrileño	1
12	Alcázar-Plasencia	1-X
13	Villarrobledo - Extremadura	1-X-2
14	Emeritense-Socuéllamos	1
	Reservas:	
1	Torrijos-Femsa	X
2	Don Benito-Morante	1

Luis Suárez jugará el miércoles en París

Ha sido autorizado por el presidente del Inter

Madrid, 3.—Luis Suárez jugará en París con la selección española frente a Irlanda el próximo día 10, miércoles, en el partido de desempate para la clasificación final de los mundiales de fútbol.

Esta tarde, el secretario de la Española de Fútbol, señor Ramírez, informó a un redactor de «Alfil»:

—A las seis menos cinco de la tarde, el secretario del club Internazionale, de Milán, señor Allodi, me ha informado telefónicamente, que el señor Moratti, presidente del citado club, le ha comunicado que el Inter concede a Suárez el oportuno permiso para jugar en París con la selección española, añadiendo:

—Suárez jugará con el Inter, en Rotterdam, el domingo próximo y, según me ha comunicado el señor Allodi, el lunes a primera hora de la mañana estará en París, a donde llegará el resto de la selección española a media tarde.

Asimismo, reiteró el buen estado físico de los seleccionados, que esta mañana se entrenaron en el Metropolitano para regresar después a El Escorial. Mañana, jugarán un partido de entrenamiento en el Metropolitano, a las diez y media de la mañana, contra el Plus Ultra. Solamente falta por incorporarse Guillot, que esta noche jugará con el Valencia contra el Hibernian, pero una vez terminado el partido, Guillot marchará a Madrid para incorporarse a la concentración de El Escorial y mañana se entrenará con la selección, dijo finalmente el señor Ramírez.—Alfil.

LIBROS
ULTIMAS NOVEDADES
Siempre al servicio del LECTOR en
I. G. Diario-Dia

M.C.D.2022

SUCESOS LOCALES

Robo en dos almacenes de la calle de San Juan de Dios

Durante la noche última y a través de unos patios interiores, penetraron los ladrones en los almacenes de frutas y de alimentación, que don Arsenio Mínguez Carranza y don Manuel Mejido Dueñas tienen contiguos en el núm. 3 de la calle de San Juan de Dios. Después de revolver en los cajones de los escritorios de ambos establecimientos, los "cacos" se llevaron diversos objetos por valor de 1.500 y de 600 pesetas, respectivamente.

EN MANTAS DE LANA
DAVID
EN PRIMERA LINEA
CON CADA MANTA
DAVID
EL ESCUDO DE GARANTIA
VENTAS EN FABRICA
Batán de San Sebastián, 19
y
TEJIDOS SAN LUIS
MAYOR, 49
David Rodríguez, S. A.

¡SERVIDORA DOMESTICA! Preocúpate de hacer la Afiliación Inicial o el alta en el Montepío Nacional del Servicio Doméstico; no sabes los beneficios sociales que dejarás de percibir en su día, por esta negligencia.

El Sindicato de Banca celebró la fiesta de San Carlos Borromeo

Esta mañana han celebrado la festividad de su excelso patrono, San Carlos Borromeo, los empleados de Banca, encuadrados en el Sindicato correspondiente.

Por ser jornada laboral, la celebración se ha limitado a la asistencia a la santa misa, oficiada en San Lázaro por el Rvdo. Sr. Cura Párroco, don Faustino Giraldo. Asistieron numerosos empleados y el acto estuvo presidido por el delegado sindical, don Guillermo Blanco Cipitria; vicesecretario de Ordenación Social, don Enrique Quirós García; presidente del Sindicato de Banca, Bolsa y Ahorro, don Higinio Martínez de Azcoitia; presidente de la Sección Económica y vocal de la Social, señores don Jesús Ortiz Martínez y Juan María González Gullón y secretario del Sindicato, don Miguel Merino González.

Sucesos en los pueblos

Dos religiosas heridas en accidente de circulación

PALENZUELA. — Por la carretera general circulaba un turismo, matrícula VA.-21.835, conducido por Sor Carmen María Elizondo Guerrendi y a quien acompañaba Sor María Micaela Tolosa, ambas religiosas con residencia en Valladolid.

Al iniciar el adelantamiento de un camión, el turismo fue a estrellarse contra su parte trasera, produciéndose importantes desperfectos y resultando con lesiones leves ambas religiosas.

SAVA BMC
SIEIRAS
SAVA-AUSTIN
DISTRIBUIDOR EN EXCLUSIVA PARA PALENCIA
Y PROVINCIA DE LAS MARCAS
SAVA-AUSTIN-B.M.C.-BERLIET
FURGONES Y CAMIONES DE 800 HASTA 15.000 Kg.
Exposición y venta
Plaza San Lazaro, 1 Palencia

La vida en la Región

Inauguración de un centro especial para subnormales en Burgos

Se construirá un paso elevado sobre el ferrocarril en Valladolid

BURGOS

INAUGURACION DEL CENTRO "SAN JOSE DE CUPERTINO", PARA SUBNORMALES.—La Asociación provincial de padres y niños subnormales (ASPANIAS), ha inaugurado el nuevo centro de enseñanza especial "San José de Cupertino", para dichos subnormales.

Bendijo los locales el Dr. don Buenaventura Díez, vicario general del Arzobispado.

PIADOSO RECUERDO A LOS ITALIANOS MUERTOS EN LA GUERRA DE LIBERACION. — En el mausoleo-osario del Alto del Escudo— emplazado en tierras burgalesas del valle de Valdebezana— se dijo una misa de requiem, con responso final, por los legionarios muertos en la guerra de Liberación española, efectuándose después ofrenda de coronas de flores.

SALAMANCA

SE ELIGIO LA REINA DE LOS ESTUDIANTES HISPANO-AMERICANOS.—Como acto final a los celebrados con ocasión de la Semana Venezolana, se celebró el de imponer la banda de reina de los estudiantes hispanoamericanos residentes en Salamanca, a la señorita Carmen Salinas, natural de Lima y estudiante de Medicina.

La imposición fue hecha el pasado domingo en el Casino de Salamanca, por el agregado militar, teniente coronel don Jesús María Lizárraga Borges, en representación del embajador de Venezuela en Madrid.

SANTANDER

NUEVO DECANO DE LA FACULTAD DE DERECHO CANONICO DE COMILLAS.—El Reverendo Padre Luis Vela Sánchez, S. J., ha sido nombrado decano de la Facultad de Derecho Canónico de la Universidad Pontificia de Comillas, con sede en Madrid.

El P. Vela se licenció en Filosofía en la Universidad de Comillas y se doctoró en Derecho canónico en la Universidad Gregoriana de Roma.

SERA AMPLIADO EL COLEGIO MENOR DE LA OJE DE SANTANDER. SE CONSTRUIRA OTRO EN REINOSA.—En la última reunión celebrada por la Junta Nacional de Mandos de la Delegación de Juventudes, se vieron distintos asuntos relacionados con campamentos, albergues, hogares juveniles y colegios menores.

Por lo que a estos últimos se refiere y concerniente a la provincia de Santander, se informó de la reforma y ampliación que se va a llevar a cabo en distintos colegios, entre ellos el colegio menor de Santander.

Asimismo, se informó sobre los proyectos de construcción de otros nuevos, entre ellos el colegio menor de Reinosa.

SEGOVIA

LA DIPUTACION SOLICITA A LA RENFE MEJORAS EN EL SERVICIO.—La Diputación de Segovia, entre los acuerdos adoptados últimamente en la sesión celebrada, figuran cuatro referidos a la Renfe: Expresarle la satisfacción de la Corporación porque el tren expreso Madrid-Coruña-Vigo siga circulando por la provincia segoviana; recabarle el restablecimiento del tren eléctrico que salía de Segovia a las 7,05 de la mañana; realizar gestiones para la mejora del servicio con Medina del Campo; y que durante los meses de verano circulen por Segovia algunos de los trenes Madrid-Irún, necesarios para los estudiantes de cursos de verano para extranjeros y para otras muchas personas que se ven precisadas a trasladarse a Madrid o Medina del Campo para tomar esos trenes.

VALLADOLID

SE CONSTRUIRA UN PASO ELEVADO SOBRE EL FERROCARRIL DE LA LINEA MADRID-IRUN.—El Ayuntamiento, en la sesión ordinaria últimamente celebrada, acordó aprobar la moción-propuesta del alcalde de la ciudad sobre necesidad de construir un paso elevado sobre el ferrocarril de la línea Madrid-Irún, en la carretera de Soria.

Dietario

Viernes 5 de Noviembre de 1965

SANTORAL. — Santos: Zacarías, profeta; Isabel, Félix, presbítero; Eusebio, monje; Gelación, Epistemo, Filoteo, Domnino, Teótimo, Silvano, mártires; Magno, Dominador, Fibicio, obispos; Leto, presbítero, confesor.

(Misa: Del Domingo XXI de Pentecostes. Color: Verde).

Sale el sol a las 6'49 horas y se pone a las 17'3 horas. Sale la luna a las 15'40 horas y se pone a las 2'39 horas. Luna llena el día 9.

REFRAN: Un buen corazón quebranta mala ventura.

EL TIEMPO EN PALENCIA

Barómetro: A las 18 de ayer, 701'0. A las 8 de hoy, 701'1. — Temperaturas: Máxima de ayer, 12'0. Mínima de hoy, 4'6. — Dirección del viento: A las 18 de ayer, N. A las 8 de hoy, NE. — Humedad relativa media, 80 por 100.

MATERIAL ESCOLAR, EN I. G. DIARIO-DIA

EFEMERIDES. — 1769: La Virgen de la Calle es trasladada a su actual parroquia procesionalmente desde el templo de San Bernardo. — 1414: Comienza el Concilio de Constanza. —1867: Muere O'Donnell. — 1916: Alemania y Austria prometen a Polonia la independencia.

BOLSA Y FINANZAS

Cotizaciones de los mercados de valores e impresiones de la jornada facilitadas por el BANCO DE BILBAO y la AGENCIA CIFRA Correspondiente al día 4 de noviembre de 1965

BOLSA DE MADRID

Madrid, 4.—La sesión de hoy fue poco interesante y con pocas novedades dignas de comentario. En bancos hubo predominio de repeticiones, ganando dos enteros Banco Hispano Americano. Los eléctricos con algo de actividad para Reunidas, incluso en sus cupones.

El índice general se fijó en 104,71 contra 104,93.—Cifra.

BANCOS: Exterior, 502.—Central, 1.400.—Español de Crédito, 1.018. — Hispano Americano, 891.—Mercantil, 431.—Popular Español, 852.—Rural, 276.

ELECTRICAS: E. Viesgo, 218. — E. Leonesas, 133.—R. Zaragoza, 162,5. —FECSA de 5.000, 279. — FENOSA, 264.—Chorro, 175,5.—Hidro-Española, 358,5.—Moncabril, 128. — Iberduero, ordinarias, 449.—Nansa, 120.—Sevillana, 215.—Madrileña, 238.

ALIMENTACION: El Aguila, 393. —Azucarera, 123,5.—Ebro, 468.

CONSTRUCTORAS: Encinar, 87. —Dragados, 330.

INMOBILIARIAS: I. Metropolitana, 208.—I. Urbis, 113.

INVERSION MOBILIARIA: Insa, 101.—VAMOSA, 101.

MINERAS: Minas del Rif, 176. — Duro Felguera, 67.—Ponferrada, 525.

MONOPOLIOS: Campsa, 191.

QUIMICAS: Papeleras Reunidas, 144.—E. I. Aragonesas, 131.—Explosivos, 155.—Hidro-Nitro, 71.—Española Petróleos, 524.—Resinera, 185.

SIDEROMETALURGICAS: Altos Hornos, 5.—SEAT, 280.—Auxiliar Ferrocarriles, 94.—Santa Bárbara, 60.—Santa Ana, 123.

TELEFONICA Y RADIO: Marconi Española, 105.—Telefónica, 158.

TEXTILES: SNIACE, 210.

TRANSPORTES: M. Madrid, 179

DERECHOS DE SUSCRIPCION: Fenosa, 98.—Reunidas, 2,75.

BOLSA DE BILBAO

Bilbao, 4.—Excepto las acciones navieras que todas ellas suben unos enteros, en el resto de los valores contratados se observan retrocesos, que salvo en Auxiliar de Ferrocarriles que baja siete enteros, apenas han revestido gran significación.

Al cierre no se puede observar síntoma alguno de cambio de la actual pesada tendencia.—Cifra.

BANCOS: Bilbao, 1.170.—Vizcaya, 1.078.

TRANSPORTES: La Robla, 65. — Vascongados, 107.

ELECTRICAS: Viesgo, 219.—R. Zaragoza, 164.—Hidro Española, 336.—Iberduero, ordinarias, 448. — Sevillana, 216,5.—Madrileña, 239.

NAVIERAS: Nervión, 212.—Aznar, 83.—Bilbaína, 140.—Vascongada, 140.

QUIMICAS: Nitratos Castilla, 100. —Papelera Española, 173.—Resinera, 182.

SIDEROMETALURGICAS: Altos Hornos, 85.—E. Wilcox, 120.—Basconia, 167.—Euskalduna, 108.—S. Bárbara, 61.—Cerrajera, 216.

VARIAS: Campsa, 190.—Española Petróleos, 528.—Telefónica, 157.

BOLSA DE BARCELONA

Barcelona, 4.—De parecida tónica al día anterior fue la ofrecida hoy en Bolsa, en la que los valores locales, en el corro de acciones, flojearon algo, aunque esta tendencia no fue muy notable. Lo mismo sucedió en el grupo eléctrico y en el de arbitraje. En el bancario, Crédito y Docks perdió diez enteros; el Popular Español recuperó ocho y cinco Central y tres Español de Crédito.

Continuó la España Industrial en su auge, ganando quince puntos en la sesión de hoy, y la Unión Salinera de España, se cotizó veinticinco enteros por encima del cambio anterior.

En fondos públicos hubo algo más de firmeza que en la sesión anterior y en obligaciones industriales se operó algo mas que el día anterior.—Cifra.

Aguas de Barcelona, 269.—Asfaltos Asland, 288.—Catalana de Gas, 188,5. —Cros, 228.—Carburos Metálicos, 353. Petróleos, 526.—Motor Ibérica, 534.—Industrias Agrícolas, 353. — Tabacos Filipinas, 335.

BANCO DE BILBAO
Banca —Operaciones de Bolsa—Pago de negociables de trigo
Mayor Pral., 79 — PALENCIA

BANCO DE SANTANDER
Fundado en 1857
Caja de Ahorros
Banca - Cambio - Bolsa
Mayor Pral., 21 PALENCIA

BANCO CASTELLANO
Fundado en 1900
Toda clase de operaciones de Banca -Pagos S. N. Trigo
Don Sancho, 3 Telfs. 2086 y 2738

HERNIADO
Adopte nuestro sistema para contener su HERNIA. HERROT construye el obturador anatómico a su medida, con mecanismo de traslación que le asegura una constante contención de las hernias con toda comodidad, incluso para operadas-reproducidas.
Visita en PALENCIA, el día 8 de noviembre, en el Consultorio del Doctor D. Julio Ruiz, calle Rizarzuela, núm. 24, de 10 a 1, bajo su dirección facultativa.
APARATOS HERNIARIOS - PARALISIS INFANTIL - LUMBOSTATOS. CORSES - FAJAS - PLANTILLAS PARA PIES PLANOS.
Gabinete Ortopédico HERROT, Gta. Luca de Tena, núm. 1. Madrid (7)
(C. P. S. 1.661)

TALLERES MECANICOS "ANCA"
Dotados con maquinaria moderna y personal competente, al servicio del público para toda clase de reparaciones de maquinaria, tractores, automóviles y camiones.
Soldadura eléctrica y autógena. — Trabajos de torno.
Eras de Santa Marina (Barrio San Antonio), Tlf. 25-89.
PALENCIA

E. MARTINEZ CRESPO
JEFE DE SECCION Y LABORATORIO
del Sanatorio Psiquiátrico de San Juan de Dios
ANALISIS CLINICOS
Consulta diaria de 12 a 2
José Antonio, 18 Teléfono 1436

anuncios por palabras

Alquileres

SE ALQUILA para oficina planta. Sitio el más céntrico calle Mayor. Razón, Mayor, 31.

SE ALQUILA o traspasa Cafetería-Hostal Saldaña. Informes, Adolfo Mallo. Saldaña (Palencia).

SE ARRIENDA la hoja de remolacha 4 Has. Carretera Carrión. Tratar, Jesús Serrano. Villaumbrales.

Automóviles

ALQUILER sin chofer Seat 800 - D, Seat lujo 1.500. Ultimos modelos. Autos Espino, Avenida Cuba, 2. Teléfonos 1764 - 3631.

AUTO Escuela Carmelo. Rapidísimamente cualquier clase carnet conducir. Martínez Azcoitia, 3. (Junto Banco Santander.

AGENCIA España, Academia conductores, enseña mejor, aprueba antes. Frente al Hotel Jorge. Teléfono 2258.

VENTA automóviles con facilidades. Señor Iglesias. Vendo Seat 600. Iglesias, Seat 800. Iglesias, 1.400, B. Seat 7 plazas. Iglesias, 1.400, C. Iglesias, 1.500. Iglesias, D. K. W., modernas. Iglesias, Citroen 2 caballos. Iglesias, automóvil americano moderno. Iglesias, Camión Ebro, Pegaso. Vehículos seminuevos toda prueba. Iglesias, toda clase de marcas, modelos y facilidades. Teléfono 4097.

TRADAUTO. Venta automóviles todos modelos.

TRADAUTO. Compre ahora y pague sobre ruedas.

TRADAUTO. Díaz Caneja, 11.

Compras

COMPRO choperas leñosas. Nicolás García. Federico Mayo, 23.

Fincas

EXCLUSIVAS Peláez vende casa molinera. Magnífica oportunidad.

EXCLUSIVAS Peláez vende casa dos plantas (un piso libre), junto con solar industrial en carretera de León.

EXCLUSIVAS Peláez vende pisos servicios centrales, acogidos, muy céntricos, llave en mano.

EXCLUSIVAS Peláez vende piso cuatro habitaciones más servicios: 166.000 pesetas.

EXCLUSIVAS Peláez vende piso siete habitaciones, más servicios; precio total: 288.000 pesetas. Magnífica orientación.

EXCLUSIVAS Peláez vende pisos servicios centrales, acogidos, en Avenida de Valladolid, próxima terminación.

EXCLUSIVAS Peláez vende pisos en construcción en Avda. General Goded.

EXCLUSIVAS Peláez vende fincas todas situaciones, todas superficies.

EXCLUSIVAS Peláez vende solares industriales en carretera primer orden. Fácil parcelar.

EXCLUSIVAS Peláez vende solares urbanos y casas para solar. Gran oportunidad.

VENDO casa. Hipólito Cabeza, en Husillos.

VENDO 8 hectáreas riego y 7 secano. Trini. Grijota.

¡DUEÑA DE CASA!—La cotización por su servidora doméstica al Montepío Nacional del Servicio Doméstico, tiene que hacerla todos los meses a través de los carteros, para que usted no tenga ni una molestia.

Ganados y aves

GALLINAS y pollos para carne, compro. Granja Santa Isabel. Avenida Valladolid, 17. Teléfono 3338.

POLLITOS superpesados, máxima conversión con menos pienso, pedidos, Comercial Avícola, calle Martínez-Baladrón. Palencia.

VENDO 20 ovejas vida. Barrera. Grijota.

VENDO 46 ovejas. Sabina Pérez. Pozo de Urama.

VENDO cerdos destete. Prolongación Inés Moro. El Cristo. Emilia Vela.

VENDO cerdos al destete. Calle Navarra, 58.

SE VENDE una punta de 100 ovejas y dos carneros. Cubillas de Santa Marta (Valladolid). Mariano Masa Tijero.

SE VENDEN 2 novillas cubiertas y un novillo. Magaz de Pisuerga. Gonzalo Becerril.

SE VENDEN cerdos de 60 a 90 kilos. Husillos. Trifón.

TERNEROS de leche y pasteros, vendo. Diagonal, 2. Lechería.

VENDO par de mulas media edad. Leoncio López. Valle de Cerrato.

VENDO chota 8 meses. Abilio. Villajimena.

VENDO 40 ovejas y 20 corderas. Villamuriel. Valentín de Barco.

Maquinaria y Reparaciones

SEMBRADORAS de cereales para tractor de ballestas, botas y a voleo dispuestas para alzamiento hidráulico en ruedas metálicas y de goma desde once chorros en adelante de las mejores marcas. Almacenes maquinaria Ortega y Ortiz de Zárate.

ABONADORAS, sembradoras, cultivadores, gradas, arados, husillos, motores, motobombas, mangueras, correas, poleas, cojinetes, recambios. Almacenes Pinacho.

NEUMATICOS, correas de ventilador, correas trapezoidales. Navamuel. Casado del Alisal, E. Teléfono 1937.

Pérdidas

PERDIDA perro mastín, pelo aculebrado. Gratificará Silvano Andrés. Villaluenga.

EXTRAVIO perro Sheter color rojo. Mariano Cófreces. Saldaña.

EXTRAVIO mula pequeña negra, pinta blanca costillar. Avisos, Angel Gago. Boada.

Trabajo

SE NECESITAN obreros agrícolas, preferible familia con hijos, para trabajar en Calabazanos (Palencia). Fausto Martín.

PRECISO chofer carnet primera, bien retribuido. Escribid con referencias, Freire. Apartado 10. Cervera de Pisuerga.

BARNIZADOS, ligados, pisos parquet, trabajos garantizados. Colón, 49, tercero. Teléfono 3526.

ASISTENTA, se necesita. Plaza Juan XXIII, 3, quinto, B.

SE NECESITAN dos chóferes para Construcciones A. G. O., S. A., en Castromocho (Palencia).

NECESITO chica. Muro, 2, quinto, derecha.

FOTOCOPIAS de documentos, entrega en el acto. Fernando. Barrio y Mier, 12.

SIRVIENTA para matrimonio solo, se necesita. Berruguete, 4, tercero.

SE NECESITA oficiala y ayudanta de Sastrería. Cine Proyecciones, 1.°.

SE NECESITA chica buenos informes. República Argentina, núm 26, tercero, izquierda.

SE NECESITA chica a ser posible 30 a 40 años. Plaza San Lázaro, número 1.

GANARA 500 diarias vendiendo maquinitas calculadoras miniatura. Son metálicas. Suman, restan, multiplican, dividen. Enviamos una contra reembolso de 181,50 para probar venta. Precio venta público: 254 pesetas. Exclusivas Burgo. Sección 57. Apartado 1.219. Barcelona.

ASISTENTA, se necesita. Plaza de León, 1, primero.

SE OFRECE chofer con carnet de segunda, soltero, práctico en tractores orugas y de goma. Para tratar, con Mariano Ginete. Becerril de Campos.

SE OFRECE pastor. Granja Experimental. Viñalta. Pedro Fuentes.

SIRVIENTA, se necesita, magnífico sueldo. Modesto Lafuente, 16, izquierda. Teléfono 2932. Llamad de 2 a 5.

ASISTENTA y muchacha fija, se necesitan. Plaza Catedral, 16. Sr. Polanco.

SE NECESITA asistenta matrimonio solo. Mayor, 87, segundo.

Traspasos

GARAJE traspaso en Zamora, sitio céntrico. Razón, Publicidad "Duero". Avenida Tres Cruces, 1. Zamora.

TRASPASO local comercial en Zamora, sitio céntrico. 400 metros. Razón, Publicidad "Duero". Avenida Tres Cruces, 1. Zamora.

EXCLUSIVAS Peláez traspasa taller de chapistería, magnífica situación. Gran inversión.

SE TRASPASA Bar Concha. Onésimo Redondo, 7. Palencia.

TRASPASASE bar con bodega. Avenida Madrid, 27. León.

Varios

VISITE el Trust del Mueble, paraninfo de elegancia mobiliar. Muro, 2 (detrás del Gobierno Civil). Palencia.

URALITA, placas para tejados, tuberías, presión, Drena y ligera, fibromármol, depósitos, canalones, etc. Uralita. Agencia Oficial de Ventas. Avenida José Antonio, 17. Teléfono 1455. Palencia.

Ventas

TUBOS de cementos, fabricación mecánica, prensados y vibrados, calidad inmejorables. "Jala", S. A. Casado del Alisal, 41.

VIGUETAS "Castilla", bovedillas de cemento, ventanas, postecillos cerramiento, soportapostes y toda clase de prefabricados de hormigón. "Jala", S. A. Casado Alisal, 41.

MADERAS construcción y carpintería, precios muy económicos. Hernando. R. Argentina, 7.

PARA BODAS, alianzas, pulseras, sortijas, pendientes, medallas en oro de ley y relojes señora y caballero. Vaquero.

OCASION: Véndese miel, garbanzos, lentejas, precios almacén. Santiago Cuervo. Villaviudas.

VENDO sierras de un metro y de 700, motores acoplados, juntas o separadas. Escribid: Anuncie, Santiago, 5. Valladolid.

Radiadores de calor negro

Modelos de 800, 1.500 y 2.200 W - 220 V.
Kcalorias 700, 1.300 y 1.900
Instalación inmediata.
Termostato incorporado.
Cómodos - Limpios - Tamaño reducido
Consumo económico - Vistosa presentación
Precios especiales para constructores.

Estufas industriales de petróleo
gas-oil
y lubricantes viejos
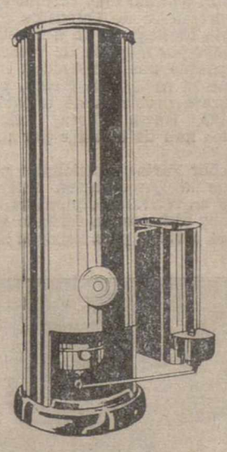
Sin olor - Sin humo - Sin ruido
Rápida instalación.
Modelos para consumir lubricantes de carter viejos de 5.000 a 18.000 Kcalorias.
Modelos para petróleo o gas-oil, automáticas de 9.000 a 14.000 Kcalorias.
Ideales para Granjas avícolas Talleres - Naves - Imprentas Iglesias - etc.
FABRICADAS CON LICENCIA FRANCESA
ROUQUET

Nuestras estufas y radiadores NO QUEMAN EL OXIGENO del ambiente
ADESA
MODESTO LAFUENTE, 63
MADRID - 3
Tels. 233 04 01 / 234 02 53 / 234 64 87
Delegación en Málaga: CLIMASUR, S.A. Córdoba, 11 ~ MALAGA

M.C.D.2022

LA GUERRA DUERME LA PAZ DE EUROPA

Capítulo 3

LA OTRA GORRA DEL GENERAL LEMNITZER

- LOS PAISES DE LA N.A.T.O. NO DEMUESTRAN MUCHO ENTUSIASMO.
- ESTADOS UNIDOS HA INVERTIDO 16.000 MILLONES DE DOLARES EN AYUDA MILITAR A EUROPA.

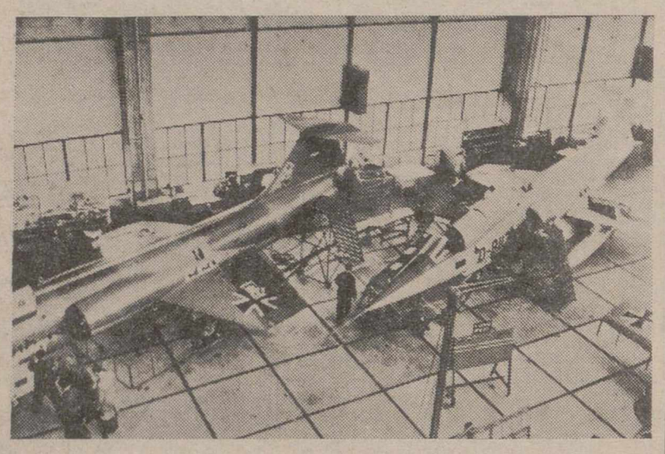

Uno de los éxitos de la NATO ha sido la coordinación de los esfuerzos de los países miembros. En la foto vemos una nave de la Fokker holandesa, en la que se lleva a cabo una operación conjunta de varios países para la construcción de un total de novecientos aviones F-104G, similares a los que España acaba de adquirir a los Estados Unidos. En la foto vemos aparatos holandeses y alemanes.—(Foto FIEL)

Desde diciembre de 1962 están peleando franceses y los demás aliados de la NATO, a propósito de la estrategia nacional de la defensa atlántica.

No cabe duda, dicen los franceses, de que en caso de ataque con armas atómicas en Europa, los aliados occidentales responderían también con armamento nuclear. Pero... en caso de que el ataque lo realice el enemigo con armas de tipo clásico ¿será suficiente responder con un contraataque con medios convencionales? Francia, como ya dijimos en el capítulo anterior, es terminante: a cualquier ataque serio del enemigo, la NATO debe responder con un contragolpe atómico inmediato y automático, como única salida posible que garantice la defensa rápida y eficaz de Europa.

Por aquí ha empezado la aguda crisis de la NATO que llega hasta el extremo de tener que plantearse la posibilidad de abandonar el funcional edificio construido en París frente al fabuloso Bois de Boulogne. Porque Francia no renuncia a su política neo-nacionalista y tirar por la calle de enmedio ante la imposibilidad de llegar, prácticamente, a una fórmula satisfactoria con sus aliados.

Hasta ahora, el control de la fuerza atómica occidental estaba en manos norteamericanas. Los aliados europeos cuentan con proyectiles capaces de transportar ingenios nucleares, pero no con éstos, que sólo les serían suministrados en el caso de que así lo acordasen los Estados Unidos. Es decir, que en la utilización de las armas nucleares no cuenta más que una voluntad en el seno de la NATO. Al menos hasta que el general De Gaulle decidió que su país podía y debía constituir su propia «force de frappe» independizándose de la servidumbre de los Estados Unidos.

El presidente francés afirma que nadie está en condiciones de asegurar cuándo y en qué medida serán empleadas las armas nucleares para la defensa de Europa. Ahora, son los Estados Unidos los que temen la situación creada por Francia y piensan en que su armamento atómico carece del debido control por parte de los aliados, con el peligro de una utilización precipitada que podría arrastrar a todos a una nueva conflagración mundial.

LA FUERZA NUCLEAR MULTILATERAL

Todo esto podría solucionarse, según dicen, sometiendo las armas nucleares de Occidente a un organismo internacional de la NATO, creando, como ha propuesto el Gobierno laborista británico, una fuerza nuclear atlántica. En efecto, Harold Wilson sugiere someter toda la potencia atómica de los países de la NATO, en forma irrevocable, a este organismo de la alianza occidental. Anthony E. M. Duynstee, miembro del Parlamento de los Países Bajos y relator del Comité de Defensa en la Asamblea de la Unión de Europa Occidental, ha preparado por su parte un proyecto concreto en el que se prevé la institución de esa fuerza nuclear atlántica, colocada bajo el control de una autoridad ejecutiva política única en la que los Estados Unidos tuvieran cinco votos, la Gran Bretaña y Francia, como países atómicos, dos votos cada una, y otros dos países, miembros no permanentes del ejecutivo, un voto cada uno.

Pero el aspecto más revolucionario de la propuesta de Duynstee es que se habla de llegar a la adopción de decisiones por mayoría de votos, una vez superada una fase inicial transitoria de 18 meses. En efecto, y éste es el grave problema de eficacia de la NATO. Hasta ahora, todos los acuerdos han de tomarse por unanimidad.

El señor Farias, funcionario portugués de la Organización Atlántica, hijo de un relevante diplomático, nos explicaba cómo se ha tardado meses y meses, a veces, para llegar al acuerdo unánime en la NATO sobre algunos puntos y hasta hay otros sobre los que, a pesar de larguísimas reuniones sucesivas, aún no se vislumbra la unanimidad necesaria.

Quizá por todo esto se habla tanto ahora de la reforma de la NATO, aunque nadie ha presentado aún una propuesta concreta para ello. En el Tratado de la Organización Atlántica se prevé que esto pueda hacerse desde 1959, así como que, al cumplirse 20 años de su firma, es decir, en abril de 1969, dentro de cuatro años, podrán desligarse aquellos países, que, con un año de antelación, lo hayan comunicado al Gobierno de los Estados Unidos, que es algo así como el Notario Mayor de esta alianza.

¿Se llegará a una reforma satisfactoria de la NATO, dándole una eficacia mayor, con la superación de la unanimidad en las decisiones, y una armonía, con la participación en una fuerza atómica multilateral?

El mariscal británico Montgomery dijo en 1955, cuando aún ocupaba el cargo de subjefe militar de la Alianza Atlántica, que era necesario llegar a la creación de «una autoridad suprema, política y militar» que controlase la defensa del mundo libre y cuya sede estaría en los Estados Unidos «ya que son los únicos de Occidente que disponen de una gran fuerza aérea estratégica».

LA CRISIS DE LA NATO

La propuesta es de bien difícil realización. El peligro para Europa parece alejarse y los países de la NATO muestran cada vez menos entusiasmo por los problemas y sacrificios que exige la comunidad. El secretario general de la Alianza, Dirk Stikker, ante los rumores de un replanteamiento de la Organización, ha dicho que el problema no está en modificarla sino en encontrar la voluntad de hacerla funcionar.

Cuando en el SHAPE de París se explicaba a los periodistas extranjeros la serie de organigramas de la NATO, frecuentemente había una aclaración en los labios del oficial: aquí falta el representante francés o de aquí han sido retiradas tales y tales unidades, dejando cojo el planteamiento.

A principios de 1963, para hacer frente al posible ataque de 120 divisiones del bloque oriental, la NATO no contaba más que con 23, de las que sólo las norteamericanas estaban completas... Es decir la proporción óptima para un ataque victorioso, según los estrategas de la URSS.

Cuando se comprueba esta falta de voluntad y de entusiasmo, sea por las razones que sea, entre los miembros de la Alianza, es lógico que los EE. UU. se resistan a compartir con ellos la decisión sobre las armas más poderosas de disuasión, sobre los instrumentos en los que se confía para evitar el estallido de la Tercera Guerra Mundial.

EL EJERCITO USA EN EUROPA

El jefe militar de la NATO, es también, por su nacionalidad norteamericana, desde la fundación de la Alianza, el comandante supremo de los Estados Unidos en Europa. Actualmente es el general Lemnitzer. Por un lado es la cabeza del SHAPE. Su «otra gorra» es el USEUCOM o Mando Europeo de los Estados Unidos.

En estos momentos, más de un tercio de millón de hombres y mujeres de Norteamérica, destacados en Europa, Oriente Medio y Africa del Norte esperan las órdenes del USEUCOM. Este cuartel general estadounidense tiene su sede en París, en Camps des Loges, en los aledaños de Saint Germain-en-Laye y muy próximo a la sede del SHAPE.

Más concretamente, cuenta con todo este aparato militar:

1.—El séptimo Ejército de los Estados Unidos, compuesto por dos cuerpos del Ejército, cinco divisiones, dos regimientos acorazados de caballería, y unidades de apoyo y auxiliares, con base en la Alemania Central y Occidental.

2.—Las comunicaciones del Ejército.

3.—El Ejército de Berlín.

4.—La fuerza del Sur de Europa, que es principalmente una comandancia de missiles, con base en Aviano (Italia).

5.—La sexta flota de los Estados Unidos, con base en Nápoles, así como las otras fuerzas navales destacadas en Europa.

6.—Las fuerzas aéreas con comandancias en Europa, Africa del Norte y Oriente Medio. En total, 40 escuadras aéreas con bases principalmente en Alemania y en Inglaterra.

¿Hay quién aporte más a la defensa de Europa?

Todo ello representa una inversión económica anual considerable, que no siempre es suficientemente conocida. Así, los Estados Unidos cubren casi el 40 por 100 del presupuesto de la NATO y se han gastado en ayudar a los países de la Alianza, desde 1950, la suma de 16.000 millones de dólares, es decir, unos 960.000 millones de pesetas.

¿ENTRARIA ESPAÑA EN LA NATO?

Uno de los periodistas españoles preguntó, en un momento propicio qué se pensaba de la entrada de España en la NATO. El alto oficial norteamericano respondió que la política de su país era favorable a este acuerdo, pero, evidentemente, se le notaba que tampoco los Estados Unidos sentían el menor entusiasmo por ello. Un compañero me comentó al oído:

—«¿Cómo van a cambiar cualquier posible decisión rápida entre España y los Estados Unidos, en caso de conflagración, por el acuerdo unánime, difícil siempre de alcanzar, de los quince países de la NATO?».

Probablemente no le faltaba razón a este buen amigo, que me recordó que Castiella, ministro español de Asuntos Exteriores, ante las cámaras de la Televisión de Hamburgo, dijo en 1958 que España no necesitaba de su inclusión en la NATO.

La Organización defensiva del Atlántico Norte se nos ha mostrado a los periodistas españoles como un organismo lleno de problemas. Quizá sea también porque en la visita a su palacio blanco pudimos ver bien poco. Entre una red discreta de controles y de secretos, lo más importante fueron los bigotes rubios de un militar inglés con el fondo dorado de los árboles del Bois de Boulogne, desde las ventanas anchas del restaurante, en el otoño de París.

Ceferino L. MAESTU

(Es un reportaje especial para Agencia FIEL. Prohibida la reproducción).

MAÑANA: Capítulo IV: BERLIN, O UN CALLEJON SIN SALIDA

Ante un F-105, el avión más poderoso con que cuentan actualmente los norteamericanos en Alemania, los periodistas españoles se fotografían con el jefe de la base de Spangdhalem.—(Foto FIEL)

PEINADOS FEMENINOS

Madrid, 4. — Algunos peluqueros españoles han adoptado para sus peinados la línea «Velázquez». Están basados en diversos cuadros del artista sevillano y con nombres sacados de la historia del arte de su pintura.

Alfonso Félix, José María y Valentín son los artífices de esta nueva moda, que se ha presentado ayer en la inauguración de un nuevo salón de peinados de señora y caballero y que hará furor en el próximo otoño-invierno.

«Hilandera», «Menina», «Infanta María», «Príncipe Baltasar», «Villa Medici», «Mariana de Austria», «Conde-Duque», «Breda», «Fragua», «Infanta Margarita», «Venus del Espejo» y «Juana Pacheco» son los títulos de los doce peinados presentados.

Melena corta, patillas en línea estirilizada, con postizos en descuidadas guedejas, nubes hábilmente manipuladas son las características de estos novísimos peinados que se utilizarán fundamentalmente para cóctel. Casi todos llevan un moño largo desde lo alto de la cabeza al cuello y otros adornos de plumas. Estos peinados pueden convertirse con facilidad en línea de calle.

También se exhibieron peinados masculinos cuyas características principales son pelo corto a navaja ligeramente inclinado hacia adelante, siendo también la línea «Velázquez».

T.V.E. PROGRAMAS PARA EL DIA 5

ESPECIAL.—10,45: Carta de ajuste; 11,00: RETRANSMISION DIRECTA DESDE EL REAL CLUB DE TENIS DE BARCELONA DEL PRIMER ENCUENTRO DE INDIVIDUALES VALEDERO PARA LA SEMIFINAL DE LA COPA DAVIS ENTRE LOS EQUIPOS DE ESPAÑA-INDIA.

SOBREMESA.—1,45: Carta de ajuste: Viaje por España, por la Orquesta de conciertos de Madrid; 2,00: Presentación y avances e información cultural; 2,05: Documental: «Recuerde usted». Hoy: «Regreso de Napoleón a la isla de Elba»; 2,35: Panorama de la actualidad. Incluye entre sus espacios informativos Las Artes, por Manuel Sánchez Camargo; 3,00: Telediario. Primera edición; 3,20: Punto de vista; 3,30: Novela, presenta «En tinieblas» (capítulo X y último); 3,50: Club Femenino. Un programa para la mujer, escrito, dirigido y presentado por Pilar Ulía. 4,30: Embrujada, presenta «Samantha conoce a la gente»; 5,00: Despedida.

CULTURAL.—7,15: Carta de ajuste: Selección en stereo por Johnny Miranda y su orquesta; 7,30: Presentación, avances e información cultural; 7,35: Unos pasos por los libros, por Luis Ponce de León; 7,45: Documental: «El calor solar y sus efectos»; 8,00: Inglés para todos.

NOCHE.—8,20: Barco a la vista, presenta «Capricho de padre»; 8,50: Cuento infantil. Hoy: «El topo que no tenía amiguitos»; 9,00: Cartel. Información taurina, por Lozano Sevilla. Información deportiva, por Matías Prats y Miguel Ors; 9,30: Telediario. Segunda edición; 9,45: Novela, presenta: «Boy» (capítulo V y último); 10,15: Objetivo indiscreto. Un programa que muestra cómo las gentes están siempre dispuestas a comprender y perdonar a sus semejantes. Presentador: Federico Gallo. Coordinador: Juan José Buhigas. Realizador. José Luis Manter; 10,45: El fugitivo, presenta «Al otro lado de la montaña»; 11,45: Telediario. Ultima edición. 12,00: El programa de mañana, despedida y cierre.

REPORTAJES "DIARIO-DIA"

¿Será canonizado por aclamación Juan XXIII?

"NO ES TEORICAMENTE IMPOSIBLE, PERO PARECE EXTREMADAMENTE IMPROBABLE", DICEN LAS FUENTES AUTORIZADAS.

LA IGLESIA CAMINA CON PIES DE PLOMO SOBRE LAS ARENAS MOVEDIZAS DE LA SANTIDAD.

LA CANONIZACION DE PIO X SE RETRASO DIEZ AÑOS... PORQUE LE GUSTABA FUMAR PUROS.

Por *Jorge MALDA*

¿Será canonizado por aclamación, como se ha dicho, el Papa Juan XXIII? Cerca de 30.000 firmas han sido recogidas para ello en una sola diócesis italiana, muchas otras peticiones llegadas de todos los puntos del globo, la solicitud formulada por el auxiliar del obispo de Bolonia, monseñor Betazzi, en plena aula conciliar; todo ello hace presumir una posibilidad de que la canonización del buen Papa Juan se efectúe de una manera totalmente revolucionaria. Pero estas presunciones no dejan de tropezar con las prácticas milenarias de la Iglesia. La última canonización por aclamación data del año 900 cuando llevaron al Pontífice entonces reinante, un pergamino, el Papa lo leyó en voz baja y comenzó a aplaudir. Sus aplausos fueron secundados por los cardenales y los obispos presentes. Así fue decretado San Ulderico como Santo de la Iglesia.

Fue aquélla, empero, la última de las canonizaciones del género. El magisterio eclesiástico fue perfeccionando poco a poco una serie de normas precisas e inflexibles en una materia que escapa a una valoración física hasta el punto de inducir a un prelado a hacer «abogado del diablo».

Por estos motivos, la regla principal es la prudencia: la Iglesia camina con «pies de plomo» sobre las arenas movedizas de la santidad. Esa es la razón de que un imponente conjunto de indagaciones, investigaciones e interrogatorios proceda lo que se define como introducción a la causa, antes incluso de que comience el proceso de canonización. Es para ello indispensable llevar a buen término otros tres procesos cuya finalidad es proclamar la fama de santidad, el heroísmo de las virtudes y los milagros del siervo de Dios a quien se quiere elevar al honor de los Altares.

PROCEDIMIENTOS COMPLICADOS

Hemos recordado algunos ejemplos prácticos para dar idea de la complejidad de los procedimientos y tener una medida válida con la que comparar los deseos de quienes solicitan la canonización inmediata con la mecánica hasta ahora precisa para ello.

Muchos han recordado estos días, en los corredores vaticanos, que la causa de canonización del Papa Sarto, que también fue Patriarca de Venecia antes de ser electo para la Sede de San Pedro, se retrasó más de un decenio por un motivo risible: Pío X gustaba de fumar puros. Fue suficiente una indiscreción semejante, de escasísima importancia a efectos prácticos para bloquear de una manera inexorable todos los minúsculos engranajes del complicado mecanismo de la canonización.

Y hay quien no ha olvidado todavía la exclamación de Pío XI cuando le dijeron que muchos deseaban dar comienzo a la causa de beatificación de Alejandro Manzoni: «¡Dejar a ese santo varón donde está!».

Por otro lado, resulta bastante difícil que pueda seguir adelante una iniciativa como la canonización por aclamación conciliar de Juan XXIII. «No es teóricamente imposible, pero aparece extremadamente improbable», se ha dicho desde fuentes autorizadas.

¿Para qué servirán entonces las firmas, las peticiones y los deseos?. se preguntará el lector. La respuesta de los prelados está pronta: Serán necesarios para abrir la causa cerca de la Sagrada Congregación de Ritos. Tendrán que transcurrir sin duda, bastantes decenios antes de que el rostro sonriente del «Papa Bueno» entre a formar parte de la «gloria» del Bernini. Lo verán nuestros hijos, sin duda alguna.

(Es un reportaje especial para Agencia FIEL. Prohibida la reproducción).

«No es teóricamente imposible la canonización de Juan XXIII, pero parece extremadamente improbable», dicen fuentes autorizadas.—(Foto FIEL)

NOTICIAS DE MADRID

- Los Seis días de Madrid, con ciclistas famosos y premios fuertes desvela el sueño de los madrileños
- Conjunción Meliá-Cordobés, prestigio y fama, en la creación de un gran hotel
- Las empresas españolas peregrinan hasta Santiago de Compostela en este Año Jacobeo

MADRID.—(Servicio especial de «Argos»), para DIARIO-DIA).

Concedemos tregua a nuestra pluma, un tanto cansada ya de enumerar y debatir siempre con el mejor ánimo de buscar soluciones, los mil y un problemas que tiene planteada la Villa del Oso y del Madroño. No hablaremos hoy de la E. M. T., de los taxis, de las eternas obras, de la poda sangrienta de árboles, de esa inexistente y necesaria estación de autobuses, de la zona azul, del desorganizado tráfico rodado, de esos desahucios que claman justicia al cielo, y de tantas y tantas otras «delicias» que padecemos los que hemos de vivir en la gran urbe, Hoy nuestros puntos son más amables. Mañana, porque la actualidad es imperiosa para el periodista, tendremos que volver a abordarlos. Dios quiera que el constante martilleo de los periodistas logre también en esta ocasión algún fruto beneficioso para todos.

Y, señores, se acabó el dormir tranquilamente las ocho horas que recomiendan los médicos. Nuestro sueño, el de muchos millares de madrileños amantes del ciclismo, alterado. Han dado comienzo ya los Seis Días de Madrid. Las figuras nacionales y extranjeras del ciclismo en pista vivirán seis días de intenso pedaleo en disputa ardorosa de las importantes primas en juego donadas por importantes firmas comerciales e industriales y por afamadas y populares personalidades del mundo del cine, de los toros, del teatro, de las artes o de los negocios.

El «todo Madrid» desfila por la «pelouse» en estos días. Aparte de la emoción que en muchos momentos se vive en torno a la pista, está también el muy importante aliciente de una «barra abierta» durante toda la noche lo que brinda a los más trasnochadores la oportunidad de seguir haciendo «deporte de noche».

Y nuevamente el famoso Cordobés en la palestra de la actualidad. Esta vez por un nuevo y colosal negocio. Los cimientos de lo que pronto será un suntuoso y lujoso hotel están ya puestos. El nombre lo tiene, pues se denominará, ni más ni menos que «Hotel El Cordobés» y pertenece a la Sociedad fundada por el diestro con miembros de su familia Fincas Rústicas y Ganaderas (FIRGA).

Es indiscutible que el discutido matador sabe buscarse bien los nombres más idóneos en cada momento y en cada cometido. Allá cuando su aparición en los ruedos estuvo fabulosamente lanzado por el genial tipo. Hoy en su aparición al mundo de los negocios, sale de la mano de ese auténtico mago y genio de la hostelería que es don José Meliá, promotor y precursor en gran parte de nuestra mundialmente admirada industria hotelera.

Es natural que de la conjunción Meliá-Cordobés emane un nuevo y resonante triunfo. Nosotros hacemos los más fervientes votos porque así sea, mientras por anticipado, felicitamos a estos dos hombres emprendedores que unen, haciendo causa común, acreditado prestigio y afamada popularidad.

Y de los aires cálidos con eco de palmas embrujadoras, saltemos a los aires frescos impregnados de saudades de ese tercer faro de la Cristiandad, que junto con Jerusalén y Roma, la ciudad eterna, es Santiago de Compostela. Allí, en este Año Santo que ya está tocando a su fin, se desplazan ahora, siguiendo los pasos de tantos y tantos peregrinos, casi dos mil personas pertenecientes a otra gran familia empresarial hermanada por un mismo empeño en el trabajo, en el sacrificio, en la penitencia y en la fe.

Butano, S. A., creadora de bienestar y progreso para todos los españoles, no podía permanecer muda en este Año Jubilar. Sus asentados principios morales y sociales ha movido a la ejemplar empresa a movilizar a sus gentes en magna peregrinación hacia la venerada tumba del Apóstol, Evangelizador y Patrón de España, para entonar su más alborozado y sentido «¡Ultreya!».

M.C.D.2022